大楚報
第七四一號
今日本報一張半
中華郵政登記為第二類新聞紙
本報電報掛號二八〇六號
售報價目（日金）本市每份一角、定閱每月一元八角、半年九元、全年十六元、外埠另加郵費
（地址）江漢路一一三號
本報電話 編輯部二一二六〇號 營業部二一二七〇號

金大樓
GOLDF MANSION
TOA TOBACCO CO. LTD.
東亞煙公司出品

今日提要

▲南斯拉夫無條件降伏「一版」
▲德意軍掃蕩英希殘軍「二版」
▲廣雅學會昨在抱冰堂春祭張文襄公「五版」
▲省長何佩瑢昨視察社運會「五版」

南斯拉夫無條件投降
德意兩國將舉行會議
討論處分南斯拉夫之具體辦法

▲同盟社十七日柏林電、德政府本日發表、南斯拉夫政府已無條件降伏

▲同盟社十七日柏林電：德軍司令部、發表南斯拉夫之降伏以十八日中午發生效力

▲海通社十七日柏林電：據星期四海通社自負責方面所得消息、德意二國當局、擬於日內舉行會議、解決南斯拉夫問題、據云、意外長齊亞諾將準時赴維也納出席、討論之問題中、包括劃定克洛西亞國邊界、以及因最近發展而變更之其他邊界、此次舉行會議、是否尚有他國代表出席、南斯拉夫各鄰國是否遣派代表參加會議、目前尚不可知、此間各界僅知德政府將與有關各國、協商解決處分南斯拉夫之具體辦法、關於未來會議中討論之塞爾維亞國問題、據此間當局發表、該國政治改革、將由德政府領導施行、德當局已放棄塞爾維亞與克洛西亞合併之原議云

▲路透社十七日紐約電：據紐約時報消息、英當局已令南陸軍實行撤退達馬希亞海岸、英輪已儆運南軍至希臘云

食糧增產計劃內容
分稻作與雜糧兩種
暫在蘇浙皖三省試辦

▲中央社南京十八日電：農鑛部為增進食糧生產、特擬定食糧增產計劃、業經行政院第五十五次會議議決、全部修正通過、值茲各地民食恐慌聲中、此種計劃如逐次推動、不但福國利民、抑且與農業之發展、及民生之安定、咸有莫大之裨益、中央社記者以事關國際民生、特往訪某關係當局、叩以計劃內容、據談、食糧增產計劃、業經行政院五十三次暨五十五次兩次會議逐步修正、刻已全部通過、將飭令農鑛部分別咨請各省市實行、關於該計劃內容、分稻作增產與雜糧增產兩步進行、預謀稻作之增產、首宜改進全國稻作培育等方法、故擬舉辦中央稻作講習會、附設于中央農業實驗所內、講習科目分育種、栽[illegible]肥料、病蟲、[illegible]推廣、米穀[illegible]國稻作、至稻作示範區、將先就江浙皖三省試辦、暫定一百區、計江蘇四十區、浙江二十五區、安徽二十五區、南京市五區、上海市五區、每區面積須在一鄉以上、五鄉以內、至設置地點、以交通便利、農民集中之鄉下村落為原則、關於雜糧增產部份、則分（一）種子徵集及配給辦法、（二）墾地及增植辦法、（三）設想指導辦法、以上計劃、將逐次推進、務期於最短期間、促其實現

[illegible]一時苦無[illegible]中區熱鬧地點，建及轉、於由隨聘有中外設計專家十餘人開重野部公、故等私額，暫定法幣二百萬元，如必要時空隊資金尚可增加，舞女陣容，亦將多方設法中﹁崗附必超越任何舞場之上，樂隊現由專員負責，留日已者大致由美國禮聘，預料數月之後，即可與[illegible]至十人仕相見矣。

鄂大洪山日軍
達到作戰目的

▲本報訊：四月十八日中國派遣軍報道部發表、自四月十二日至本日中日事變戰況之概況如次、鵜澤等日軍對鄂省大洪山（安陸東北方四十公里）西方地區之渝第五戰區李宗仁部屬約三師、十日開始攻擊、衝破渝軍第一綫陣地、由背面加以攻潰之後、十一日夜半、又向大洪山[illegible]五日判明之戰果、渝軍遺棄屍體七五三具、俘虜九十一名、鹵獲之迫擊砲六門、重輕機關槍二十挺、步槍一五〇枝、日方損害極微、在河南省方面小絲等日軍、十四日開始行動、十五日在濮陽西方覆滅共產軍據點、又正掃蕩渝遊擊隊、越南派遣之航空部隊、制壓西南邊境方面盛成活動中藤井部隊、十五日猛炸龍州、寧明、馮祥等渝軍事設施及渝軍部隊、在華中十六日在錢塘江南岸方面開始新作戰、由空陸水之立體

浙東日軍活躍
再度佔領紹興
陸軍航空機轟炸各要地

▲本報訊：四月十七日華中軍發表
一、日軍十六日黃昏、對錢塘江南岸、開始作戰
二、日軍第一綫部隊、海陸空成為一體、在各處攻破渝軍、由富春浦陽兩河谷及紹興方面、向某地及某某方面突進中、日軍本日早晨佔領紹興

▲同盟社十七日某前綫電：日軍在五湖平原、為覆滅顧祝同軍、十六日早晨、開始行動、各部隊之進攻狀況如次

一、川越等日軍、十六日夜攻破前面之渝軍、本日早晨、敢行敵前渡河、追剿渝軍第七十九師之主力、渝軍構築堅固之陣地、企圖頑強之抵抗

一、羽鳥等日軍、本日黎明、開始行動、刻正由蕭義公路南進中

一、松井等日軍、由錢塘江南岸地區東進、攻破安昌附近之渝軍、向某方面猛進中

一、秋田等日軍、十六日開始行動、由某地向杭州灣、以大舟艇奪在西方無流血敵前上陸、本日黎明、再佔領紹興、掃蕩城內、繼續向某地南進中

攻破安昌

佔河橋鎮

▲同盟社十八日浙東某前綫電：日軍自浙東作戰開始以來、繼續進攻、在各處攻破渝軍、十七日在丘陵、或山岳地帶追剿敗殘渝軍、浴以猛烈之炮火

一、河野等日軍、十七日黃昏、潰滅富陽（杭州西南方二十公里）坊前及官前附近渝軍陣地、本日晨來、向某方面追剿渝軍第七十九師

一、羽鳥等日軍、十七日黃昏衝破南方義橋、沿浦陽江南進、突破臨浦、佔據米家墩

一、高澤等日軍、急襲蕭山、紹興間要衝河橋鎮（紹興西北方十三公里）、十七日下午三時、加以佔領、又向某地進攻

一、攻略紹興之秋田等日軍、掃蕩附近一帶、向某方面開始追擊云

▲同盟社十七日某基地電：日陸軍航空森玉部隊、本日晨來反覆轟炸錢塘江南岸渝軍要點、在楓橋鎮附近、發見調動中之渝軍約一千名、加以猛烈之轟炸掃射使其潰滅

轟炸諸暨

▲同盟社十七日某基地電：遠藤等陸軍航空部隊、與地上部隊密切協力、十五日轟炸金華附近、又本日向渝第七十九軍後方各陣地、投下巨彈、對向紹興諸暨公路潰逃之渝軍、加以掃射轟炸、又在諸暨車站附近、炸毀多數之車輛、獲收甚大之戰果

▲同盟社十八日某基地電：近藤森玉等日軍陸軍航空部隊十七日大舉急襲諸暨西方一帶、轟炸富春江東南山嶽地帶渝軍要地坊前管前塔村、駱村等、向渝軍第七十九師主力七八千名加以猛炸、又任諸暨南方六十公里附近、炸毀機車數輛、客車十輛

的猛攻、十七日佔據紹興、他方蘇北地區之渝戰區、自前日蘇北作戰以來、顯示土崩瓦解之朕兆、且大塌鎮、台兒莊之門將潘幹丞劉相圖兩少將、率正規軍二萬五千名參加和平陣營、魯蘇戰區事實上已潰滅、予渝抗戰陣營以甚大之影響、是日南京之空中、高揚「第八十九軍將領率部來歸」之汽球、隨風飄颺云

▲本報訊：日軍在安陸東北地區實施對王纘緒部屬第二九集團軍之蕭清戰、在敖水河畔大洪山東方地區一帶形成包圍陣、在各處發生掃蕩戰、十七日已達到所期之目的、完成本期之作戰、自作戰開始以來至十七日、日軍之綜合戰果如次

渝軍遺棄屍體一二一具、俘虜二一三名、迫擊砲九、重機關槍四挺、輕機鎗二十六挺、步槍四〇枝、各種子彈五[illegible]

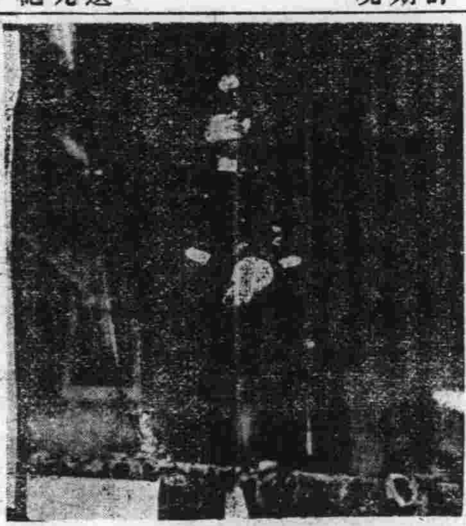

照片說明：李警政部長對受檢警察訓話（首都警察大檢閱）

滬納稅人特別會議
通過組織臨時董事會案
許建屏張德欽為新華董

▲路透社十七日上海電：為推行公共租界行政管理起見、有關各國代表會提出組織臨時董事會之議案、該臨時董事會係以十六人所組成、今日下午舉行納稅人特別會議、該議案已經通過、內中僅一票表示反對、據日本董事岡本於附議時發表、為解決公共租界內各種問題起見、各國僑民應忠心援助此舉、組織完善之工部局、實為不可忽視之問題、會場四週戒備森嚴、由工部局巡捕、俄人商團及日憲兵担任防衛、據建議人郭思威稱、此次組織臨時董事會、係以擴大董事會中各國代表之勢力為基礎、各國董事在任期之內、不但應履行在董事會中所負之使命、且應設法強化外國納稅人之團體、其中最重要之任務、莫如礎商改組工部局之較好具體辦法、此次會議雖非常重要、但於一小時後休會、實出人意料之外、主席宣佈該議案通過後、全場掌聲如雷云

▲同盟社十七日上海電：滬公共租界華人新董事自五名減為四名、就其人選、前日來在華人納稅者會議銓衡中、本日已決定中央儲備銀行調查主任許建屏、浙江省政府代理財政廳長張德欽外二名

▲同盟社十七日上海電：本年度滬公共租界特別納稅人大會、業於本日召開、審議日英美三國總領事間已商妥之臨時董事會構成案、結果一致照原案通過、（新董事計日、英、美各三名、荷蘭、瑞各一名）、又華董四名、不久可望決定云

渝方駐滬四銀行
前晨起宣告停業
據云係不能安全營業所致

▲海通社十八日上海電：重慶政府四家銀行在此間所設之分行、已於星期四晨實行停業、據此間銀行界發表此次停業之動機、由於不能安全營業所致、自星期三晚某行員險遭不測後、渝方各銀行決定一致停業、另一方面、舊法幣價值因日蘇締結中立條約而愈趨低落、亦為停業之原因云

華南沿岸全被封鎖
援渝物資運輸不能
渝國營貿業大受打擊

▲同盟社十七日上海電：此次華南方面沿岸封鎖第五次追加發表、將于二十日發生效力、因此華南方面沿岸、從雷州東北方至潮州全海岸、已被封鎖、不能由南方密輸援渝物資、即基於此次之追加、于三月二十四日第四次封鎖宣言之際、被除外之自南澎島澳門、大鵬灣入口及白田尾角至二十五公里以北之海岸、已全被日軍封鎖、最近渝府因日海陸強化封鎖甚感痛苦、努力開闢輸送公路、在沿海地域、設置海關、努力輸入由港滬轉運之物資、日軍急襲香[illegible]部公路、雷州公路、次再追加此次之封鎖、使被指定為渝方國營貿易品目之特產礦物、桐油、豚毛、茶等之輸出、成為不能、予渝府以甚大之打擊云

郭泰祺返渝在即
英外長設宴餞別

▲路透社十七日倫敦電：昨日英外長艾登設筵餞別渝駐英大使郭泰祺、大使館方面出席者、有陳維章參贊、郭秉文博士、龍榮仙海軍武官及陳平階陸軍武官、英國方面作陪者、計有英外次布特勒、掌璽大臣愛特萊、印緬部長亞麥尼、空軍部長辛克萊、前任駐華大使卡杜狄、暨英政府經濟顧問羅斯云

中政會議錄

▲中央社南京十八日電：中央政治委員會於十七日上午九時、舉行第四十四次會議、出席者汪兆銘、陳羣、蕭叔宣、楊揆一、諸青來、趙尊嶽、陳君慧、梅思平、溫宗堯、劉郁芬、李聖五、鮑文樾、繆斌、梁鴻志、葉蓬、王揖唐、傅式說、任援道、林柏生、李士羣、趙毓松、趙正平等二十餘人、列席者顧忠琛、朱履龢、江亢虎、陳春圃、羅君強等、又外交部長徐良列席會議、主席汪兆銘

（甲）報告事項、一、宣讀第四十三次會議紀錄、二、主席報告、秘書廳案呈准國民政府文官處函知「陸海空軍軍人訓條」業經國民政府明令公佈、並通飭施行、三、主席報告、秘書廳案、呈准國民政府文官處函知、鐵道部修正該部組織法、業經立法院會議照修正案通過、呈奉府令公佈、並通飭施行、四、主席報告、據行政院呈、據文物保管委員會委員長徐良擬具該會組織條例草案、並推定各專門委員會主任委員、請賜核派暨請核撥該會經費一案、經提交本院第五十五次會議討論決議、1,組織條例照條通過、2,派委員趙正平兼圖書專門委員會主任委員、陳柱兼博物專門委員會主任委員、3,委員陳羣兼天文氣象專門委員會主任委員、4,開辦費及經常費在總預備費項下撥支、經常費由五月份起支等語在案、錄案呈請鑒核備案等情、已准備案、5,主席報告、據社會事業專門委員會主任委員金家鳳呈、該會主任委員周毓英、兼任委員陳端志、均請辭職、應予照准、茲已指定楊鼎勛為該會專任委員、孫育才為該會兼任委員

（乙）討論事項、一、委員兼司法院院長溫宗堯提、呈送司法院警衛隊夏季制服費支出概算書請公決案、決議通過、交行政院轉飭財政部照撥、二、委員兼立法院院長陳公博提、為立法院立法委員周京瞻因病出缺、姚國楨另有職務、呂茂宗因請假赴美、久已滿假、一時不能回國、擬均免職、所有遺缺、並擬以周緯、黃賜寰、林耕宇補充、請公決案、決議通過、送國民政府分別任免

友邦政府助我購辦米穀
民食問題今後可告無虞
中日眞誠合作之又一表現

▲中央社南京十八日電：我國民食供給問題、前由政府設置糧食委員會、專司其事、該會鑒於去年收穫歉薄、供不應求、預計自新穀登場前、尚嫌不敷、前經決定購辦米穀、以資補充、惟因價格運輸以及資金等各項問題、諸感困難、旋商得友邦軍部使館及各有關方面、允予協助、并承本多大使特派日高公使等專誠赴東京、請由友邦政府助成其事、業已邀得一致贊助、圓滿成功、在秋收以前、民食可告無虞、茲因日高公使等一行業已返京、糧食委員會主任委員梅思平氏亦由杭州返京、爰於昨日前赴日本大使館、訪晤本多大使、表示感謝、並請轉向有關各方代致感忱、按友邦方面對於我國民食、關懷備至、今果達到圓滿之解決、獲有大量廉價之米糧、源源供給、禆益民生、良非淺鮮、於中日合作前途、收效尤為宏大焉

日海軍機
轟炸常德

▲本報訊：四月十八日華中艦隊報道部發表

十七日美座部隊長率領之海軍航空部隊攻擊渝第二十集團軍軍事據點常德（洞庭湖西岸）、炸毀湖畔之軍需貨棧、又別動隊於宮城部隊長指揮之下、是日上午猛炸浙贛綫要衝登埠（安慶南方二十八公里）、下午猛炸第一百七十六師所在地桐城、予車站及貨棧群、以甚大損害云

興亞留日學生協會
中日各關係者設立

▲同盟社十七日東京電：最近中日各關係者、為謀中國留日學生之利便、決定以資金四十萬圓、設立財團法人興亞留日學生協會、該協會以前滿洲國總務官長大達茂雄、東亞研究所常務理事唐澤俊樹、東大教授文博戶田貞三、中華影片川喜多永政、大政翼贊會東亞局庶務部副部長堀谷達之輔為發起人云

國府補充規定
國定紀念日懸旗辦法

▲中央社南京十八日電：國定紀念日表、前由中政會第二十二次會議決議通過、惟三月二十九日及九月一日兩紀念日、對於懸旗未有規定、以致各機關懸旗、紛紛不一、國府茲特補充規定、訓令直轄各機關遵照、茲將該訓令及國定紀念日表誌後：

「國民政府訓令」「三十年四月十六日令、直轄各機關、據本府文官處簽呈稱、准中央政治委員會秘書廳中政秘字第九二二號公函開、案查國定紀念日表、曾於二十九年十月三日中央政治委員會第二十二次會議討論事項第一案決議通過、並經國民政府通飭遵照在案、茲奉主席諭、查本黨紀念日表所定紀念儀式至為詳備、惟「國定紀念日表」三月二十九日及九月一日、對於懸旗未有規定、以致各機關懸旗紛紛不一、亟應補充說明、查「全國一律下半旗停止娛樂宴會誌哀」、乃係國喪儀式、除總理逝世紀念日外、非有特別規定、不宜輕用、凡此先烈紀念、宜仿「雲南起義紀念」之例、補充規定為「一律懸旗紀念」、以每一革命起義必有犧牲先烈、後概規定為「全國一律下半旗停止娛樂宴會誌哀」則變為國喪、非紀念先烈之意義、此為補充說明、並非變更決議、不必再提會議、由秘書廳通知各機關遵照可也、等因奉此、茲遵照補充規定、將國定紀念日表三月二十九日及九月一日紀念儀式欄內、增入「附加補充規定是日仿雲南起義紀念之例、一律懸旗紀念」等字、俾便查考、奉諭前因、除分函中央黨部秘書廳查照轉陳外、相應檢同「國定紀念日表」一併函達、即希查照、轉陳通飭遵照等由、理合簽請鑒核等情到府、自應照辦、除分令外、合行抄發國定紀念日表一份、令仰遵照、並轉飭所屬、一體遵照、此令」

國定紀念日表

一月一日、「中華民國成立紀念」、是日休假一天、全國一律懸旗紮綵、提燈誌慶、並由各當地政府召開各界慶祝大會

三月十二日「總理逝世紀念」、是日休假一天、全國一律下半旗、停止娛樂宴會誌哀、並由各當地政府召開各界紀念大會

三月二十九日「革命先烈紀念」、是日休假一天、由各當地政府召開紀念大會、祭奠所有為革命而死之烈士、附加補充規定、是日仿雲南起義紀念之例、一律懸旗紀念

三月三十日「國府還都紀念」、是日全國一律懸旗、各機關各團體各學校均分別集會紀念、不放假

五月五日「革命政府紀念」、是日全國一律懸旗誌慶、各機關各團體各學校均分別集會紀念、不放假

七月九日「國民革命軍誓師紀念」、是日全國一律懸旗誌慶、各機關各團體各學校均分別集會紀念、不放假

八月二十七日「先師孔子誕辰紀念」、是日休假一天、全國各界一律懸旗誌慶、並由各當地政府召開各界紀念大會

九月一日「和平反共建國運動諸先烈殉國紀念」、是日休假一天、由各當地政府召開紀念大會、祭奠所有為和運而死之烈士、附加補充規定、是日仿雲南起義紀念之例一律懸旗紀念

十月十日「國慶紀念」、是日休假一天、全國一律懸旗紮綵、提燈誌慶、並由各當地政府召開各界慶祝大會

十一月十二日「總理誕辰紀念」、是日休假一[illegible]當地政府召開[illegible]是日全國[illegible]學校分別

大舞[illegible]

蕩英希殘軍

德機械部隊與英希軍鏖戰
阿爾巴尼亞戰線希軍崩潰

▲同盟社十七日雅典電：希臘戰綫之英希聯軍、在與林波斯西南方八十公里卡拉巴加地方、與德機械化部隊鏖戰、預料將在該方面、發生最後之決戰云

▲同盟社十七日開羅電：據抵此間消息稱：阿爾巴尼亞戰綫之希軍、咸謂被意軍之猛攻、已全面的後退、希臘派遣英軍、由於希軍之敗退、背後已受威脅、遭遇重大危機

▲同盟社十七日羅馬電：意軍司令部、本日夜特別發表稱：阿爾巴尼亞戰綫之希軍、已全綫崩壞、陷於潰滅之危機、又意第九軍、歷三日間劇戰後、衝破希軍第一綫、本日晨來、迅速南下進攻中云

▲海通社十七日柏林電：迪薩利北部方面、大批德前鋒追襲敵軍、頗收實效、英希二軍受創甚重、德軍英勇非常、經激戰後、已阻止英軍登輪撤退、據海通社消息：敵軍多人被俘云

爾幹戰事達最後階段

▲同盟社十七日羅馬電：由亞爾巴尼亞北上之意軍、衝破邊境綫上要衝斯克達里附近南國防禦綫、以亞德利亞海沿岸塞天納可得爾為目標、刻正進攻中、意軍之作戰目的、在於攻略斯普立多軍港、繼續南下、與友軍保持聯絡、佔領亞德利亞海沿岸地帶、截斷在蒙特納格洛赫爾米亞高維那地方山岳地帶抵抗之南軍向海之退路云

▲海通社十七日華盛頓電：據海通社自有關方面所得消息：星期三、大批德機猛襲希東海岸阿羅海灣及卡基斯港、擊沉敵輪一萬九千噸、擊毀敵輪七萬噸云

南向德請求無條件降伏

▲同盟社十八日東京電：南國十七日向德國請求無條件降伏、日當局由於德軍之戰略及裝備之優越、已預料有今日、認為當然之成行、由於南國之正式降伏、樞軸陣營之巴爾幹制霸、殘存希臘而已實現、唯在希臘英希聯軍、尚與南下之德軍正交戰中、英軍將遺棄希軍向海路退卻、但其撤退船大部份被德機炸沉、故放棄撤退之念頭抵抗、其運命業已決定、故希臘預料將做效南國亦向德意請求降伏、僅為時間之問題、受英國策略操縱小國之運命、如何悲慘、於此可知、曩有北歐各國、現又有南國與希臘、至此土耳其亦不得不決定其去就、據傳稱：土耳其由於與簽訂德土通商條約、與從改意土通商條約等、擬先由經濟部門、漸次謀接近樞軸、故戰局隨今後之展開、該國之動向、殊堪注目

希特勒戰術獲驚人勝利

▲同盟社十七日柏林電：南國全軍、被德軍機械化部十數師蹂躪、於開戰後十日間、早已瀕於潰滅、戰局較預料以上終結之理由、因與比利時荷蘭作戰同樣、德軍之作戰、完全奏效、尤其避免由正面之攻擊、專在於衝敵之虛、南國之北部邊境、接近澳地利及匈牙利、地勢至伯爾格剌德、形成多腦河平原地帶、故南軍預料德將由該方面進攻、專在該地域建造防衛陣地、集中軍事主力、且親德的空氣濃厚之克洛西亞及斯洛維西出身之兵士、退於南方之陣地、以最反德的塞爾維亞兵、配置於該方面、德意軍、暗示塞爾維亞軍之作戰、由保加利亞進攻、而開始攻擊南軍防禦寬鬆之南國南部山岳地帶、如斯、該方面之守備軍、不甚與德軍抵抗、衛軍切斷與希臘之聯絡、南軍受致命的打擊、完成與意軍聯絡、德軍部隊之一部份南下、而衝破薩羅尼加、一部份北上、而由無防備之後方、衝破伯爾格剌德、沙列愛波、使南軍四分五裂、完全加以殲滅、此即謂希特勒總統獨特之心理作戰、而克洛西亞人與德軍進出克洛西亞地方、同時宣告獨立、雖與開戰同時宣言獨立、但人心之歸趨仍未安定、有發生防害獨立運動之虞、故德軍擴大南國南部之戰果、傳機至南軍確實敗戰、乘其良機、與匈軍提携、而俄然開始南下、使一氣解決、克洛西亞之獨立、再分割與土之問題、南國作戰之成功、亦係由於德國完密之計劃

照片說明：意軍在亞爾巴戰綫活躍之實況

德意在巴爾幹戰勝
土不滿英敗退醜態
英策動小國竟予遺棄

▲同盟社十七日東京電：德國繼續電擊的巴爾幹制覇、關於向近東方面之進出、當其通路土耳其之對樞軸態度、下稱種種觀測、據本日確實方面之消息稱：紛傳土耳其暗示對德接近傾向有趣味之事實、即德國供給伊朗之武器、從來主要經敘利亞運送、最近假道土耳其者、顯著增加、因此如土耳其其所紛傳、雖不能立斷與德國間簽訂友好不侵略條約、或承諾德軍之通過權、但土耳其目睹德意對南希兩國之壓倒的優勢、與英遠征軍遺棄希軍、由巴爾幹敗退之醜態、痛感英國努力策動小國之運命、謀接近樞軸者、解釋有相當之根據云

意國報紙開始反法
因其仇視德意

▲路透社十八日維希電：據羅馬來電：意國各報紙、已開始反法運動、羅馬民報謂：法國民衆仇視德意二國之態度

巴爾幹英軍已失勢
英倫繼續遭德襲擊
北愛首都被空襲受創甚重

▲海通社十七日柏林電：據海通社自有關方面所得消息：星期三晚、德機數百架猛襲倫敦、自下午十時起、直至次晨四時三十分止、總計投擲重炸彈數百枚、燒燒彈十萬餘噸、尤其以英島各地海港設施及英京軍事建築受創最重、泰姆士河口之油船尼船埠、亦遭德機炸毀、數處發生大火、遠近可見火光、十六日晚、英國海峽各地機場、亦被德機炸毀、多數飛機庫中彈焚毀云

▲海通社十八日柏林電：昨晚德機空襲倫敦、歷十小時之久、星期三晚九時、倫敦當局發出空襲警報、直至次晨七時三十分始解除、英京工業區及各地海港設施受創最重、數處發生大火、十七日晨仍在焚燒中、迄今尚未撲滅云

▲海通社十七日瑞京電：星期二晚、大批德機猛襲英東、頗收實效、英當局無法否認此種損失、德機在天空來去無蹤、英高射砲無力掃射、路透社記者目睹德機空襲英京之情形、對於英京各種損失、亦不加以否認、並謂英軍僅擊落德機一架、追至次晨九時三十分、倫敦市面始恢復原狀、因各公路線被炸、各種交通不得不繞道行駛云

▲中央社貝爾法斯德十七日電：德機十五日夜、大舉空襲北愛爾蘭各地、其中首都貝爾法斯德受創甚重

英財政顧問被德機炸斃

▲海通社十八日瑞京電：星期三晚德機數百架猛襲倫敦、據云：英政府財政顧問史坦普爵士夫人已遭炸斃、是否另有他人同遭炸斃、目前尚在搜查中、據一般人臆斷、史氏長子亦遭炸斃云

▲海通社十八日瑞京電：星期三晚、大批德機猛襲倫敦、英政府財政顧問史坦普爵士、已遭炸斃、按史氏現年六十一歲、歷任經濟領袖、銀行界要職及鐵路公司董事云

印度洋德艦擊沉英巨輪

▲同盟社十七日柏林電：據本日抵此間美國方面之消息稱：英輪高密沙拉默爾號、（一〇〇六一噸）、在印度洋被德兵艦擊沉、該輪係為英軍隊輸送船、滿載澳洲兵印度兵、為備蘇彝士運河之危機、而向紅海急航中、現德意展開有利之戰局、德海軍之活動、伸展至印度洋者、係澳洲印度方面與東地中海聯繫英帝國之生命綫、將受新威脅、可謂蘇彝士作戰之歸趨、予以重大之影響云

地中海英軍形勢頗危急

▲海通社十七日瑪德里電：據西京A、B、C報駐倫敦通訊員轉載每日勤報之消息、若果蘇彝士運河失陷、英艦隊將失去在東地中海唯一之安全避難所、在任何情形之下、該地實有受威脅之可能、北非英軍敗北、已引德軍進攻東地中海、此次歐戰既為決定英國前途之戰爭、英當局應傾注全力應戰、威夫爾將軍率領之英軍、既已調赴亞希二國作戰、國人尚不能預料德軍將乘機進攻埃及、頗為遺憾、因此、鑒於以往之錯誤、為援助埃及及中東起見、英政府應儘速派遣重兵赴近東增援云、該通訊員繼稱：鑒於德機猛襲之情形、英國各界對於埃及與蘇彝士運河未來之危險、以及南斯拉夫崩潰之消息、甚為關心、該報社論謂：今日英國軍政之混亂情形、實為世界史上罕見之事實、蓋英人喪失在巴爾幹及北非之勢力後、一掃以前所持之驕傲態度、實際上英人不知德軍已自西西里海峽向近東出發、更不明瞭希臘軍實情、以及意軍實於抗德之危險云

越南部軍頗形活動
各報擁護維希政府
法艦隊改編舉行操演

▲中央社西貢十七日電：越南南部各地之越南各報、近日一再揭載社論、表示絕對擁護維希政府、而呼籲安南統一之強化、同時、南部越南之越軍、數日來頗為活動、即：（一）越南陸軍、已命東埔寨各前綫之駐軍後退、而增強普遼本新防綫、另一部越軍更南下至交趾支那、及東埔寨南部之海岸一帶、集合在各戰略地點構築碉堡、（二）以西貢為根據地之法國遠東艦隊茲加內、由歐洲開來之潛水艦、重新改編、連日舉行操演、又西貢海軍軍工場、現正修理在泰越戰役中所損壞之艦艇、（三）由美國購買飛機充實空軍、主有轟炸機三十架、由馬尼剌運到越南

、完全尚未變更、實際上英法精神上之團結、依然存在、由英總理最近發表之演說推論、顯示英法二國、仍在暗中勾結云

日國勢總調查
人口較上屆增多
大部集中各都市

▲中央社東京十八日電：日政府於上年十月一日施行之全國國勢總調查、結果已於今日公布、按上屆國勢調查舉行於一九三四年、以當時之人口與今日相比、已有六百三十萬口之增加、故其總額已超過一億五百二十二萬六千一百〇一人、又近因軍需工業、及受都市產業之躍進、人口集中都市之現象甚為顯著、日本六大都市之人口如下：東京六、七七八、〇〇〇、大阪三、二五二、〇〇〇、名古屋一、三二八、〇〇〇、京都一、〇八九、〇〇〇、橫濱九六八、〇〇〇、神戶九六七、〇〇〇人

德英關心埃及動態
英軍由巴勒斯丁調埃
德對埃及持寬放態度

▲海通社十七日安哥拉電：據星期四耶路撒冷來電、前數日內、大批英軍由巴勒斯丁調至埃及增援云

▲海通社十七日瑞京電：英國各界對於埃及情形、甚為關心、倫敦晚報謂：除英島因德軍侵略或封鎖政策而被征服外、埃及問題、不可忽視、為援助埃及起見、英當局應盡力設法殲滅由利比亞推進之德軍云

▲海通社十八日柏林電：關於德國對埃及之態度、據星期四下午德外部發言人向記者發表：埃政府是否依然維持着身歐洲以外之政策、目前尚不可斷定、但德政府對於埃當局施政之態度、甚為關心、同時、並不對埃政府過於苛求、致令埃及施政發生困難、實際上德軍亦能在埃殲滅英軍、此為世人無庸否認之事實云

美國增強巴拿馬空防

▲中央社華盛頓十七日電：美總統羅斯福、為增強巴拿馬運河地域一帶之防空起見、十六日發表命令、在加俊湖岸設立新軍用地域、該項命令、係指定一七八〇英畝土地作為牛索克要塞之新軍用地、以駐屯二四〇〇名之高射砲隊

加首相與美總統舉行會談

▲同盟社十六日華盛頓電：羅斯福總統本日在白宮與加拿大首相金氏、就強化美加兩國之協力、協議約一小時、確聞該會談對加購買美貨、為許可資金借入、檢討改正中立法之可能性、金首相將在此間勾留數日、繼續與美總統及國務卿會談云

美運重轟炸機援英
名飛行家乘機抵菲島
另有美機運英軍基地

▲路透社十七日東京電：曾作橫斷太平洋飛行之美名飛行家潘波恩及赴南極探險之布尼德將軍、已於十二日乘美國「PBY」式重轟炸機抵菲島卡維特根據地、該消息已由同盟社駐馬尼剌通訊員証實、並謂另有同式之美機、亦於星期二飛抵卡維特、日內將運至英根據地、目前大批英駕駛員已自新嘉坡首途云

▲同盟社十七日華盛頓電：海軍委員會、本日發表、基於武器貸與法、即時讓給英國貨物船四艘

松岡外相即將歸國
預定二十二日可抵東京

▲同盟社十八日東京電：松岡外相、預定二十二日返國、決定是日搭機抵立川返國

美國準備兵員計劃
七月前為百四十餘萬
並將改正選擇徵兵令

▲中央社華盛頓十七日電：美陸軍次長巴忒松、十六日出席參院國防委員會、證言美國需兵員之準備時、計劃可收容人員八十萬至一百萬之預備設備、根據現行法、陸軍在七月一日前、必有兵員一百四十一萬八千、美陸軍更擬徵兵八十萬至一百萬

▲同盟社十六日華盛頓電：赫爾國務卿、本日向議會要求改正選擇徵兵令、取消在美外僑登記及受訓之義務云

美增稅案
已獲政府同意

▲同盟社十七日華盛頓電：摩根蘇財政部長本日發表：就來年度三十五萬萬美元增稅之案、已得政府及議會領袖之同意

丹麥駐美公使撤職
因擅訂格林蘭條約

▲中央社哥本哈根十七日電：丹麥外交部、今日已將駐美公使可夫門撤職、同時、因該公使濫用丹王名義危害丹麥之國際關係、不顧毀損國家之威嚴、妄與美國締結格林蘭之保護條約、決定即日依法予以起訴

訃聞

不孝定祥等罪孽深重弗自殞滅禍延 顯考[illegible]府君痛於[illegible]二月初二日酉時疾終寓[illegible]距生於清光緒十[illegible]六歲 不孝定祥 定興 隨侍在側親視含殮 [illegible]成服靈柩暫厝上海安樂殯舍時值非常不克如禮叅在誼末哀此訃
[illegible]農曆[illegible]五十[illegible]倉赴滬先後
謹擇於國曆四月廿六日假上海靜安寺成主諷經家祭
祖命孤子 定祥 定興 泣血稽顙

江漢日報定期出版啓事

逕啓者敝報現定本月廿日正式出版每日發行四開一小張編制新穎內容充實舉凡國內外省市經濟社會各種消息無不應有盡有副刊兩種別創一格各界如需[illegible]定閱或刊登廣告請逕至特二區四民街四十五號接洽爲荷　江漢日報社啓
社址：漢口特二區四民街四十五號　電話：二一〇六八號轉接各部

武漢柴煤公社通告

本社遵章應於三月末日結算四月末日召開社員大會經提交三月二十九日第九次理監事聯席會議討論決議「照章辦理」等語紀錄在卷茲訂於四月末日在本社召集社員大會除分別通知外合行登報通告

徐公興元記受盤聲明

前徐公興樂材號係由大二三三房合資今因大二兩房無意營業業經中證說合情願將所有生財家俱貨物暨項等全盤於本年陰歷正月十八日頂與三房培元堂一房就原牌加元記繼續營業此後無論盈虧一切概與出頂人大二房無涉并約定出頂各房不得續用原牌另行營業除另立頂字為據外恐未週知特此登報聲明

高單位維他命B1療法之權威者

強力米太寶靈片

【適用範圍】
胃腸病　食慾不振
營養不良　常習便秘等人
事務繁冗　用腦過度
用力過度　疲勞倦怠等人
病中病後　夏令衰弱
長期旅行　運動選手等人
妊娠嘔吐　妊娠惡阻
產前產後　授乳期之婦人
脚氣病　神經痛　糖尿病等人
發育不良之乳幼小兒等

強力米太寶靈片、是含有維他命B1鹽酸鹽純結晶的內服片劑、其含量每片0.5毫（二百單位）、故比之普通啤酒酵母製劑中的維他命B1量、約有十倍之多。

【包裝】100片　500片
各大藥房均有經售
（詳細仿單函索即寄）

武田大藥廠
日本大阪市東區道修町
上海福州路一二五號
漢口江漢路
廣東漢民北路一五四號

停業啓事

情因陳桂芳與李祥麟合資大光明鞋廠現因各有別圖將全部營業停歇所有店底照股均分內該外欠一切手續結算清楚雙方訂立之合同自即日起以作無效特此聲明　陳桂芳　李祥麟　仝啓

遺失銀行存單聲明作廢

茲遺失漢口中南銀行漢字第四八九五號定期存單一紙計韶琴戶名國幣四百元及儲字第三四五三號定期存單一紙計季文芷戶名國幣八百元除向行掛失外特此登報聲明作廢　季韶琴　季文芷　仝啓

遺失聲明

本人自置長堤街二四三號房屋基地將契約及土地執照因事變遺失除函請漢口商會證明外特此聲明作廢　胡勤興堂　胡季廷　啓

遺失聲明

今因敝店店員因事在外失落長方形號章一枚除另刻外以後此章概作無效特此聲明　協豐榮記　寶號　啓

遺失聲明

故夫傅康榮生前購置本市美仁前街十四號樂群里子橫街十四號基屋二棟此二產業之契約及土地執照於事變時全部遺失今氏除請保向房地委員會登記外特聲明作廢　傅王氏　啓

遺失聲明

茲因事變遺失坐落漢口市西區辛家地西側辛號劉王馬余六姓祖遺公地契約執照一紙除向房地清理委員會申請登記外特此登報作廢　六姓公地管理人　辛樹聲等　啓

遺失聲明

本人前以祁勝蘭祁勝明名義所置下河家墩第四拾四號房屋基地一棟其紅契失事變遺失特此聲明作廢　祁勝明

銀幕報道

琴心

（一）光華攝第二部影片 李麗華將担任主角

自顧蘭君李英二人合演「薄命花」後，光華影片公司營業大有蒸蒸日上之勢，為迎合觀衆心理起見，該公司預備拍攝第二部影片，主持人張松濤擬請顧蘭君再度與李英合演此片，可是顧蘭君大腹便便，拍戲當然不宜，據說：藝華公司的女主角李麗華已應光華之聘，男主角仍由李英担任，預料不久的將來，此片亦可轟動一時呢！

（二）白虹投機學彈詞

由歌女一躍而為電影明星的白虹，自在「刁劉氏」這片中担任重要角色後，今日居然也紅得發紫了，最近她已由新華跳到金星，風頭較前更健，可是金星近來預備拍攝的「無花果」一片中，需要唱彈詞，但她毫不畏怯，現已聘請名師指教，有人說：白虹如此的努力，其前途正未可限量呢！

（三）「碧海青天」主角發生問題 童月娟生病陳燕燕補缺

國聯拍攝「春風回夢記」以後，導演岳楓，又想請原班人馬（童月娟，顧也魯，李紅等）合演「碧海青天」，可是童月娟的舊病復發，當然不能照常工作，且「青春回夢記」的內容與「碧海青天」相同之處頗多，若仍由原班人馬主演，恐難吸引多數觀衆，因此，岳楓遂聘請陳燕燕劉瓊二人主演云。

（四）王元龍由港返滬 日內在藝華客串

逗留香港將近半年的「銀壇霸王」王元龍，曾在新華公司港廠拍了「孔雀東南飛」一片，又在南洋公司拍攝「美人計」這兩部片子在上海演出，已獲得相當的好評，可是最近香港形勢緊張，影業無甚發展，王元龍將於最近返滬，預備腳踏實地幹一下，據說：藝華公司將請他主演一部片子，劇本尚在選擇中。

浙 新開 同昌祥海味號 備貨充足 定價低廉 批發門售 格外歡迎 後花樓正街交通路上首

上海新到高尚金筆價廉質固名震東亞國貨冠軍華福，中學，大學，三大名廠出品式樣美術化 異空管一元九角起枝枝保用立有證書免費修理 特一區漢景街德華里口 輔育自來水筆公司啓

漫譚滿洲女明星李香蘭

胡塗

滿洲電影女明星李香蘭，自在日本東寶映畫社拍演幾部影片以後，居然也紅得發紫了，她有一口純粹的北京音，更兼有嫻熟流利的日語，這確是電影界中不可多得的人材，加之她有一個曼妙宛囀的歌喉，天然清脆，餘韻裊裊，真能繞梁三匝，足以使人陶醉，在表情方面，也還演得去，比較最有把握，像她的那副小鳥依人的態度，她最出色的拿手傑作，還是「纏情」這部片子，早使人起了我見猶憐之感，可是要和我國老牌明星胡蝶相較，却是及不上胡蝶的美，而胡蝶則及不來李香蘭的嫻，胡蝶曾經遊過西洋，李香蘭雖然獲得東洋，不過風頭之健，比較起來，李香蘭略遜一等。

自去年起，李香蘭不時的在東京和大阪等處，芳跡蹁躚的來往着，致令一般熱情的影迷們，對於她的國籍問題，發生很多爭執，有的說她日語說得非常自由流利，和日本人一樣，所以說她是日本人，但是她的所屬會社，不是日本，而是滿洲映畫株式會社，並且她從小就住在滿洲，因此亦有人把她當做滿洲人了。

日本劇壇演技時報，和大阪每日新聞發表，李香蘭於某日在明書，以便登記備案，她在履歷書內填寫着「長崎附近的佐賀杵島郡，原名山口俊子，本年二十一歲，女性，日本人，生長在滿洲」，這個消息，當然是可靠的，但是她為什麼卻什在滿洲呢？又據大阪每日新聞發表，她是從小就給了人家的，當時她被人帶往滿洲，所以她雖是日本人，却在滿洲長大的，致於領到滿洲，和她投身於影片會社的經過，到還沒有多人知道呢！

雜俎

中國白雪公主觀後感

野鶴

宣傳已久的教育片「中國白雪公主」，於日前在本市開映矣，不過在卡通裏的「白雪公主」畫片，實在無懈可擊，使人歎為觀止，這種也不作故事的重複叙述，在每一個作品，也可說是玩意，經過一番琢磨……集思廣思……之後，除開一切的不朽作外，應該是比以前的好一點，可是筆者仔細一加檢討，對它只好毀譽參半：

在好的方面，固可說是化畫筆為人像，由飄渺而現實，但不走極端，但為童話體材，故事中以「愚公移山」來代替貴族事物的鑽石礦，小白雪的遇救，也不以「一夢情節一吻」，也乃為人類的互助，收塡裏的小白雪也須乎遇王子才得到他的幸福，她需要移山，移盡人間一切生命障礙的山，凡此數點，是寓有高尚教育意義在焉。至於佈景中的森林，礦泉，高山，深淵當然是經過了周密的籌劃的，不然恐不足以吸轉觀衆們爾於巳材的佈景的心境。

在壞的方面是：門戶之見甚深，應知這故事在世界上任何一處都有，最不足為訓的是「男女有別」的傳統思想，七個人當中，不是有人說：「她是女孩子，應該睡在樓上」。這恐怕是任何童話中之所沒有的吧，天真無邪的童心是不需要這種詞句求暗示的，這是成人們看了也許於無聊。未了我得說在這部片中陳娟娟是可說成功了，不過，不愧為老牌童星，還希望如能像迪士娜，一樣而為主角，能由童影一躍而為一萬金嬌，誠如所說，一萬金難買青春」陳小姐，及時努力吧！

絕句選輯

金公

蟋吟牡丹，這畜牲滿口富貴。海水朝，朝朝朝朝朝朝退。
蜘結珠網，那蟲兒渾體絲羅。沖浪長，長長長長長長消。
眼珠子，鼻孔子，珠子反在孔子上。三伏蟬鳴，開口便稱姐姐。
眉先生，鬚後生，先生卻無後生長。五更雞啼，舉頭即叫哥哥。
西湖，湖西，三塔寺，三塔寺前，三座塔。四聲平上去入。
北京，京北，五台山，五台山上，五層台。八字年月日時。
兩猴截木山中，小猴猻焉能作對。『註』（上聯為先生出，下聯為
匹馬陷身泥內，老畜牲怎得出蹄。學生對，隱語萬罵，旗鼓相當）
魯論二十篇，惟鄉黨中無子曰。江上廣花點白頭，為譜南北。
周易六四卦，獨乾坤內有文言。路傍蕭葉伸青手，討甚東西。
北燕南飛，雙翅東西分上下。西湖色，柳綠桃紅。
前車後轍，兩輪左右走高低。東方亮，天青月白。
金線池邊金線柳，金線柳穿金魚口。和尚尚書，因詩言寺。
玉簪欄外玉簪花，玉簪花插玉人頭。上將將軍，以位立人。

（損人利己，毫無意義的壁報）

代郵

黃鍍君：尊稿未收到。桂林、淑琴二君：大作字數過多，碍難照登。證君：來稿採用與否，概不退還，下次請勿附郵票。

舞市廣播

··信不信由你··

—綠市—

本市「金門」舞廳，春色撩人。白虹，體格魁梧，臀部尤為發達，前夕十二時許，白虹與一西裝客婆娑，作扭扭之動作，極臀部擺動之能事，當爾在大庭廣衆之前，公開表演，奇形怪狀，抑係春色撩人耶。

陳紅下海。本市藝風歌劇團台柱陳紅小姐，因厭惡舞台生活，業經於本月十六日在「金門」舞廳下海，是日並在茶舞時間表演新型舞蹈「卡利奧客」，腰肢圓，頭殊健，友好送有花籃二十餘隻，突破最高紀錄，另有偌大之銀鼎一座，並花插一對，捧場者大有應接不暇之勢，預料陳姝將來紅遍舞國，可操券也。

新型舞場。滬上某富翁，平時出入舞榭，性好漁色，久擬獨資創設舞場，一時苦無良好地段，最近始由友人介紹，在上海中區熱鬧地點，建造新型舞場，內部裝置，戶聘有中外設計專家十餘人開始辦公，資本總額，暫定法幣二百萬元，如必要時，資金尚可增加，舞女陣容，亦將多方設法中，勢必超越任何舞場之上，樂隊現由專員負責，傾者大致由美國禮聘，預料數月之後，即可與滬國人仕相見矣。

情海微瀾

長篇社會言情小說

長恨樓主

（246）

第八章 苦相思病榻更纏綿

伯良處在這情形之下，只好答應，披上一件大衣，便和她們出來，坐着春明的汽車直奔平安，林珊搶着買了票，三人一同看了一場電影，看完了出來，汽車春明已經叫老杜開回去了，故此三人在路上慢慢踱着，伯良心裏盤算，是回家呢？還是和她們再一同走？想了一陣，覺得還是以回家為妙，正要向她們告辭之際，忽然春明向林珊道：「妳不是要到東來順吃涮羊肉，總說沒有男人一同去覺得不大合適，現在有范先生在一起，不是可以去了嗎」？林珊聽說，聳了聳肩道：「知道范先生肯不肯賞臉呢」？伯良一聽，便開不出要回家的口了，因向林珊道：「林小姐這樣客氣，我可實在不敢當，不過林小姐如果答應我一個條件我就去，否則林小姐即使怪我，我也不能去了」，林珊尚未答腔，春明却搶着問道：「什麼條件？先說出來聽聽」，伯良道：「昨天一見面便是萬小姐請客，今天又是林小姐請客，這樣我可受不了，假使二位答應讓我請，我就去，要不然我是說什麼也不能去，姊妹們二位怎樣罷？我全可以」，林珊和春明一聽，不由相視一笑，春明大着聲音答道：「好，好，準定如此，吃完了范先生付賬時，我們倆誰要搶了誰不是人」，伯良道：「也不許先把錢交櫃」，春明笑道：「先交櫃的更不是人」，伯良又釘問一句道：「一準如此」？林珊春明同聲答道：「當然」，伯良見她倆這樣肯定的答應，便不好再說什麼，三個人一同慢慢向市場踱去，好在相距頗近，走過東長安街，[illegible]王府井大街，一下工夫便到了，到裏面坐下，夥計看見他們進來，便向春明陪笑道：「您有不少日子沒來啦」？春明點了點頭，從鼻子裏輕輕帶笑的哼了一聲，那夥計非常足恭，招待得異常殷勤，伯良看着便問林珊道：「妳們大概是老主顧吧」？林珊笑着看了春明一眼不做聲，伯良見她不做聲，也不好再問，片刻把所要的東西開了上來，伯良看那羊肉片得極薄，不由讚道「就是這手工夫也真就不易哪」，春明道：「這是專門的師傅片出來的，當然是不容易的工夫啦」，伯良笑道：「漢口比起北平來，可真差遠了，不但市場裏那些小玩意漢口絕對買不着，就這涮羊肉漢口人也絕對享不着道口福呢」。

發財「之好機會」

◎長壽香煙空殼十個
◎可掉贈品獎劵一條
◎獎品珍貴希望極大
◎欲掉從速勿失機會

逕啓者本公司出品之長壽牌香煙以其製法精良香味芬芳深受各界仕女熱烈歡迎是以問世以來行銷之暢大有一日千里之勢不勝榮幸茲為酬報愛吸本煙諸君起見特設有獎贈劵一種藉助興趣本獎劵每組額定五萬號分作五萬條每條列號碼壹個每次開獎得獎者共計五百九十號凡積存長壽牌香煙空殼拾只可掉贈品獎劵壹條此項獎劵有獨得壹兩重赤金手鐲壹只之希望其餘二三四五六七等獎及前後附獎等貴重物品甚多詳載于後諸君既吸廉物美香煙又得貴重物品誠千年難逢之良好機會幸希注意勿失交臂也

長壽香煙甲組贈品獎劵簡章

（一）本贈品獎劵為增進愛吸長壽牌香煙興趣而設
（二）本贈品獎劵兌罄後即登報通告定期當衆抽籤開獎並邀請公證人執行其事以昭大公
（三）本贈品獎劵每組發行額定五萬號分為五萬條自一〇〇一號起至五萬一千號止
（四）得獎號碼共為五百九十號（二三四五獎及頭獎前後附獎）
（五）本贈品獎劵頭二三四五等獎可向本代理店華生行兌取其餘中獎各號可向就近各大煙店兌換但有污穢號碼不明及塗改號碼者一概無效
（六）中獎號碼以本公司對號單為憑得獎物品自登報公告日起經三天後開始兌付有效期間為二個月逾期作為廢紙

長壽獎劵獎品列后

甲組

頭獎	壹號	獨得壹兩重赤金鐲壹對頭獎前後附獎二號各得壹錢重赤金戒壹只
貳獎	壹號	獨得三錢重赤金戒壹只
叁獎	壹號	獨得式錢重赤金戒壹只
肆獎	壹號	獨得壹錢五分重赤金戒壹只
伍獎	壹號	獨得壹錢重赤金戒壹只
陸獎	壹號	獨得式百伍拾枝裝指南煙拾條
柒獎	壹號	獨得五百枝裝長壽煙五盒
捌獎	壹號	獨得式百五十枝裝全祿煙四條
玖獎	壹號	獨得五百枝裝吉祥煙壹盒
拾獎	二十號	各得式百五十枝裝全祿煙式條
十一獎	三十號	各得五百枝裝吉祥煙壹盒
十二獎	三十號	各得吉祥煙（十枝裝）二十五小包
頭獎末兩字相同者四百九十九號		各得十枝裝長壽煙十小包

（附啟）本獎劵開獎時邀請捲煙同業代表到場監視並執行搖彩及紀錄號碼事宜以示誠實而昭大公開獎日期及地址另行公佈

華生煙草股份有限公司謹訂

（兌換處）民族路十六號華生行及各大煙店 成記號

專門新法戒煙 ◇醫師張俊峯◇ 特三區文華里口共濟診所 迅速安全

小兒痘痲專科醫生 陳遠超 診所 清芬二路厚榮里 專門 男女 小兒 內外 各科

國醫 黃壽彭 地址特一區漢景街積山堂內照常應診

內外喉科 陸家駿 前清光緒二十八年創立 舊名漢口同仁醫院（宣撫用） 診所：五族街漢成里十六號

武漢醫院 入院住診 X光線科新設 產婆在院產室完備 特二區四民街 電話二三〇三三一五番

仁安診所 學士醫士 楊仁安 女醫士 胡九芳 主治 醫科 兒科 內科 喉科 春溫 痘疫 痧痲 驚風 地址特三區市政府隔壁

義新商店驚人消息 茲為本店三週年紀念特不顧血本犧牲減價拍賣承蒙惠顧無任歡迎 地址：後花樓正街口義新百貨商店啓

浙江老寶慶金號 金銀首飾 工價從廉 承蒙惠顧 格外克已 地址漢正街大水巷下首

善價收買水銀 啓者本號現金收買水銀手續穩妥如有願出售者請至本號接洽無任歡迎 特二區蘭陵路四十七號合記號啓

蜀珍川菜酒家 （電話）二二一四二（地址）兩儀街十八號

尚古齋古玩店 遷移五族街卅四號照常營業特別廉價

專門證章作坊 專門製造證章獎章領章帽花紀念章等工精價廉任憑比較 新市場對面 北京寶豐證章廠

四月十九日（星期六）呼號XGOW週率1010KC（播音時刻新舊）發局播音事項 題目或劇目

下午

〇，三〇	漢口唱片
〇，四五	報告新聞（日語）
一，〇〇	唱片 西樂
一，二九	時報（一時三十分）
一，三〇	經濟新聞
一，三五	報告新聞（華語）
一，四五	唱片 京戲「四郎探母」
六，〇〇	兒童節目
七，〇〇	報告新聞（日語）
七，一五	唱片
八，〇〇	報告新聞（華語）
八，一五	遊藝 歌曲「愛秋香」
八，四〇	佈告
九，〇〇	漢口唱片（西樂）
十，五〇	報告新聞（華語）
十二，〇〇	預告節目（華語）

老天寶銀樓 精製金銀首飾 專收荒金廢銀 定價從廉 取貨迅速 自造証章徽章帽花 地址……後花樓正街百子巷對面

東亞舞廳 高級社交場 漢口兩儀街二四號 電話二二七九二號

黃金 （今天日夜隆重獻映） 香艷恐怖奇情偉大巨片 李麗華主演 千里送京娘 鬼火引路恐怖可怕 受冤屈陰魂不散！為報恩女鬼多情！ 雲魂談愛香艷離奇 下期准演 梁紅玉

維多利 呂欽使街 （今天開演） 弗德立馬區 薇琪白羅絲（合演） 情絲飛繞 星期日上午十時半早場 虎穴鴛鴦（最後機會）

明星 時間三時一刻七時九時 國華新出品 （金嗓子）周璇 白雲 （歌曲十支） （張石川導演）唐伯虎（范烟橋編劇） 全部歌唱艷情大喜劇

中央 （今天開演） 珍妮盃小諾范克主演 諷刺滑稽凄艷巨片 柔腸九迴 寶蓮高黛女士助演 時間三時一刻七時九時 （西電機器）

長樂大戲院 （重金禮聘漢劇代表社） 參順娥 雪豔芬 陳春芳 朱洪壽 黃鳴振 （日戲）周桥芳 王茹寶 大和街 王福林 劉振仙 淮河營 紫荊樹 轅門斬子 （夜戲）義僕歸天 金頭王本龍

世界大戲院 （今天日夜無敵傑作） （社會黑幕。諷刺名劇） 新的作風新的演出 KK女士 滿庭編劇 李琳琳主演 陸嘯桐導演 （下期獻演） 十三妹大鬧能仁寺 星期早場 艷福不淺

天聲舞台 明星歌舞劇團 標準美人葉秋心（主演） 歌舞皇后傅瑞英（導演） （今天日夜隆重獻演） （葉秋心導演） 含羞草 （下期准演） 傅瑞英導演沈一鳴改編 冷月詩魂 星期早場准演 荒山得金

新市場大舞台 明記 馬艷儂 筱奎官 閻正明 李淑堂 雪艷香 謝小天 （二十日日戲）全本刁劉氏 （今天夜戲）七本濟公活佛 西施（電影） 一劇場電影 二劇場許戲 三劇場楚戲 雍和廳雜耍

漢口大舞臺 胡月珊 王鴻福 張慧琳 白雲亭 黃雲鵬 張美琳 今天日戲 鳳凰山 嘆月 獨木關 遊龍戲鳳 （今天夜戲） 金錢豹（巧耍鋼叉） 翠屏山 珠簾寨（准代收廠）

憂鬱的故事

金流

讀了那末冗長的憂鬱的故事，我的心弦無力地鬆弛了，然而我從那故事裏，看到古老的時代的崩潰，充滿了崩潰前夜的鬱悶的艳憂，我流淚了，面前是躺着活在一串謹嚴的叙說裏的那時代，脚踏着這遺跡；我重重地闔了書本，我想自慰說：「幸而已經過去了！」

這個哄騙是我自己不會接受的，我知道時代在我們的世紀裏，還不過是半死半活的狀態而已，一切急進的，古老的現象，仍然矛盾地存在着，甚至於更複雜，更明顯的裂出了許多罅隙，象徵着再次的澈底的破壞，沉悶更重的壓緊着每顆跳動或死滅的心！

我從血腥的環境裏站起來了，且看着那餘光，懷抱着幸福的嚮往，悲慘悽惻的故事被藏匿，看到的是寬慢，是動愛，是一切平和的總組合！

自然感謝這有力的故事，它擾攪了我平靜的心，雖則這些年我聽到不少熱烈的吶喊，可是使我永遠只能有隔膜的興奮與悲哀，惟有這故事能佔有了我的心靈，我爲殘存的時代的屍骸，有了永恆的愴憂！

沒有一個地方，我會看不到新舊的對立，沒有一個時候，我能看不到新舊的矛盾，還是謎，可是我們應該給它解開，解開出來給每個人們看！

但是我們儘管知道新的代替了舊的，舊的在留戀地掙扎，甚至於卧膝下呻吟的力氣了，而我們還不能不看許多頑固，頹敗的可憐相！

悄悄地我從這些罅隙裏穿過，我不會忘記我是一個幸運的孩子，我飽受了一些撫愛的培養，可是，我不能把古老的狂潮停下了它的窺伺，每一個年青的孩子，是焦灼地在美麗的期待中，隨着播盪！

讀了這冗長而憂鬱的故事，我的心靈突然縮小了，我不是爲自己的幸運而感到了威脅的自覺，我的腔子裏充滿是可怕的古老之魔影，我怕它或許還會在不知名的角落裏，繼續吞噬下一些有力的生命！

我沉重地闔上了那書本，我開始沉浸在那憂鬱的故事和同情的叙述裏，我感到那娓語的親切！

自懺的話

留餘

說散漫的生活必須下一番決心去整理；也許整理過來的生活是有正常軌律底超一等的人生，所以每當自顧難堪的時候，心的慚赧，不要人家來諷揄，自己也深深覺得似乎離人的界限還遠，而且假使眞個夠得上人的話，但，自己評價自己。所作所爲，頹廢也罷，衰颯也罷，與其說是自負，不如乾脆的說，全都是淪落的現像好了。

雖然有一個時候自己曾有過一種願望。賭咒發恨的要拿一分毅力來改造自己。可是，每一個光燦的日子，都從一個一個的年月裏輕輕溜走，然而自己呢？却沒有從自覺裏用一分力來抓住這每一個每一個光燦的日子，一任這些些光燦的日子都從漫不經意裏飛逝，是日子閃耀得像一現的曇花呢？還是自不振作地用有限的流光來敷衍這無盡止的時日呢？這倒要自我的檢查吧！

似乎我們很可以自信，當每一個突如其來的好消息傳來的時節，往往會興奮我們雜亂的神志；相反的却麻痺了一些些有作有爲正在躍動着的眞純的細胞，這正如自己一樣心血來潮的一刹，懊喪和悔恨的交熾，巴不得馬上就改變一個我，千萬要存一個念頭從此刻起改換頭面來做人，唯一的信念，就是不要讓自己仍是那樣的永恆的墮落下去，可是，我能堅決的保有這個信念嗎？在說話之先，至少先得自己打自己幾下，起一陣風，甚麼都完了。逆來順受和得過且滿的自誤，終於我是墮落了！

有的時候自己常常替自己想，也常常比擬到世界上同我的人一定很多，也常時以己之心度人之心的替人家作想，持志有恆的人，不論一件事物有天大的難，但，他能以堅決的信念來希求成功，結果一定是能成功的，也是一種必然的，也正因爲恆的功夫是不容易做到的，在某一個灰色的昭示裏、就無形的軟了脚軟了手，也無形的增長了頹喪自棄的概念。於是，狂放，豁達，自己說是清高，背後就譏防着人家在說：有了餌以甜果的乾爹，生我養我的祖先也可不要了。

小時候常聽人說：天倒了有長子頂，於今是二十幾歲的人了，自己也會想到有幾個眞正的長子甘願頂這將倒的天呢。再就是前些時同住的小朋友拉着我問：十個朋友出外旅行，半路的時候，內中忽然有人提議清點一下人數，可是數來數去，老是「少了一個」，這少的原因在那裏呢？啊唷，聰明的朋友。我們自己也來檢點一下自己，凡是只算計人家，一心只呈着乾坡上看翻船的念頭，不把自己安放在內的，自己固然認爲是對，恐怕別人說是不對哩！

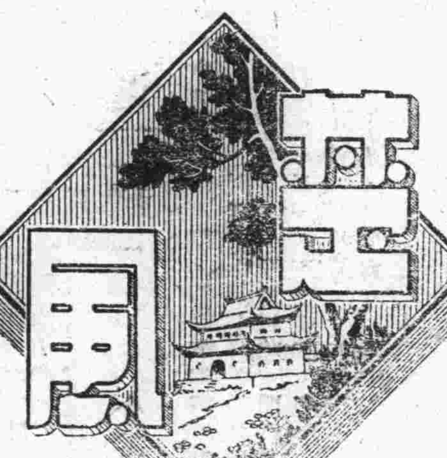

什語

秋風

我所結的朋友并不太少，我對於每個朋友都懂得非常透澈，然而我却從來不曾討過一個朋友的好，而且他們對於我從來不激烈地斷絕，只是悄悄然地和我疏遠，這一點我最明白，因爲我光是懂得人，却不會捺住自己的性去好好地對付人。

我訥於語言是一個大毛病，母親常常譏笑我，并爲她自己的兒子悲哀，我却强辯道：「小事訥訥，遇大事就有雄辯的天才！」母親更加反唇相稽，她說：「見人說人話，見鬼說鬼話」。我把這話就深刻地記得了，遇見許多俗不可耐的人物，也得勉强敷衍幾句，在這樣的場合中，所玩的朋友都是表面的感情，因爲我向來對於一個朋友非認爲有一交之價値時，絕對不大容易和他動眞氣，所以我敷衍着的許多朋友，都是我腦子裏的綠頭蒼蠅。

我很奇怪許多文學家的筆底下所描寫的情人們或生死之交的好朋友們，（以及電影中所表現的）都是歡喜拾槓或者互相生氣，而結果影響到他們的友誼是很驚人的，我想這個習性爲人類所通具，我對於死去的一個好友就是這樣，一見面就生氣，然而我和他一道流落到鄂西的半個月中，他所給與我的珍貴友誼，（其實是已經超過了友誼）我畢生也不會忘記的，可是，我現在已經失掉了學生時代的坦白，對任何人一例敷衍，只是自私地爲自己所憧憬的理想打算盤，我自己很明白，同時許多朋友也明白　因爲他們都不是傻瓜。

我還得警告那些好朋友，不要在一個人的文字裏去故意搜索他的行爲，因爲那文字裏所表現的他自己最多也只十分之五，其餘的十分之五都是騙語，而且有時會影響到使人發生許多無聊的幻想。

我對每個朋友都懂得透澈，實非自誇，雖然我不善於應付，以致失去許多塘造就的友誼，但是我却能接受朋友們的善意，也能接受他們的惡實，我所施與他們的答覆，不問長久或者暫時，都曾經過腦子裏的天平，是不允也沒有的！

再爲了環境上的必需，許多地方我曾有過不當的言行，這點我自己也會加以諒解的，不過，我從來不會有過以非友誼的實際行動加於任何朋友身上的事情，

我很討厭一個人的小聰明，在顧全對方的愉快心情之下，許多明知的事情不妨假意作爲不知。我雖然不知道「厚道」是怎樣解釋，或者會怎樣影響他的福澤問題，但我覺得那倒底不是一回壞事。因爲那裏面包含着忍耐，吃苦，毅力，咬牙的掙扎，可驚的進步等等。好，前後矛盾的話太多，在只是什語。

再說給你聽

張南生

在好聽的言語裏面，我是一個環瑣的人，然而我正因爲這種感覺深深的印在思想上了，從此，我固執得不願聽一切主觀的忠告！

朋友，我有許多事情，是不願從最着痕跡的地方看任何一個別人的，我總想把所有的形象都想像得很美麗，安排得很如我的意思，這也是自私的表徵，最不幸的，是我的夢不能這末如意地做下去。

夢不一定是假的，而且比現實更眞率，我與其說是在現實裏浮沉，不如說我還在夢裏沒有醒過來，我告訴你一個事實，在夢裏我驚嚇得可以哭喊起來，但倘若在現實上呢，我至少要鎮靜去擇一個無人的地方去發洩這情感的。

因此，我總也愛從空靈處着想，並不是想在什麼著定的痕跡上，找些罪惡或者什麼的，不過我自然很愛從言語裏尋找一點話頭，遠遠的拉開來，說些廢話，延長時間，其實那一樣的是不眞實而空虛的情感。

在性情上，我是厭惡同情的頑愚，我所需要的是各個人之間無言的相安，我不是讚成藉爭執來摩擦出一點自己所要的希望，我的言語是要求代價，而不是想取得什麼無可奈何的諒解的。這一點我們似乎處在同一的境地，不用費詞解釋。

凡是一個人都不免在靈魂的外表，加些掩飾，掩飾慣了也許會將原來的形態忘掉，我想我總還保留一點天眞的感情，我不會無顧忌的完全把靈魂僅有眞率，拋在人間的泥潭裏，我至少要爲它劃一條比較眞實的綫條，爲了我將來有一個從夢裏醒來的時候。

所以在表面上，我做得很聰明其實愚笨，縱然這樣被人以爲我是這末低能的脚色，我倒願意看看這聰明人的眼睛，是從什麼空隙裏透視出來，怎樣的看我。

因爲言話并不比不言好，我實在感到一切的一錯百錯，多事永遠是從多事來的，我常作如是的想法。而同時，我想這裏因此也就有一些不眞實的話在裏面。

平兒

縄祖

夜深了，一切都是靜寂的，只有窗外的雨，還不停地落着，屋簷邊的洋鉛做成的灌子，發出滴滴單調的聲息，電燈光也似漸漸減少了它的火燄，這時，平兒也想合攏了眼，可是他記起主人還靡回來，又打起了精神，他沒有忘掉昨天因爲貪睡被主人挨打的情形！他摸着手臂上腫起的地方，他不禁起了一陣辛酸，嘴里，呼出一口長長的氣。

平兒來這里有一星期了，雖然再不會使他像家裏一樣挨餓了，可是他還想着家裏，他情願到家裡去，爸爸的脾氣和這裏的主人一樣的暴燥，不過有時也會和善像他的母親，他只怕爸爸喝酒，酒喝了，會不顧一切，眼睛血一樣的紅，所以他常常挨打，可是這一剎那的惡恨，一會兒他仍舊覺得爸爸可愛，現在，他更躭心爸爸，怕爸爸喝了酒，沒有人照顧了，他恨不得回家去，跪在爸爸面前，將常常打他的那根皮鞭子頂在頭上，願爸爸打一個痛快。

媽是一位與病魔惡戰了許久而敗下來的鬥士，因爲這，爸爸是更顯現出兇惡了，他每天喝酒，每天打人，將一包包的衣服塞進當舖裏去，兌來的錢購來一瓶瓶的酒，有時狂笑着，有時也狂嚎着，鄰居都說是瘋了，他們就心着平兒的生命，他們以爲或者會被爸爸生生打死，所以在一個晴淡的黃昏，爸爸還在酒肆里狂飲的時候，他偷偷地跑了，他跑到母舅家裏，母舅給他介紹到這里來，使他能夠生活着。

他現在覺得像一隻狗——，是一隻野狗，他知道主人的狗比他幸福得多，牠隨着主人坐包車，吃牛肉，睡在精美的毯子上。他只有整天被責罵着，有時，主人雖然非常高興，露出愉快的笑，可是，與他說話的時候，不期然地會扳起了鐵青的臉，他覺得可怕，比爸爸的血紅眼睛還要可怕。

他現在也明白爸爸心中的創傷了，他知道爸爸不是生成兇惡的，一切，都是爲着心中的痛苦，環境的逼人啊！

他想回去，他想去看看發了瘋似的爸爸。

作父親

彭琪

小猫在悄悄地打架，我看着那柔軟而天眞的動作，不禁從心底發出怡悅的呼聲。

已經是黃昏的朦朧時分，我帶着那兩個活潑矯健的小影子離開了那個朋友的家，我想在那樣嚴肅的空氣裏，這是很憾意的調和。

於是，我想到他曾經有兩個小孩子，現在竟不能留一個，雖然他很年輕。然而這悲傷總是不免的，爲什麼在這環境裏會養出兩匹頑皮的小生物呢？

我重重地讓這懷疑刻在心版上。

記起了另一個朋友的故事——

「我永遠不能忘記這惡作劇的捉弄，我是無時不想從這個惡夢裏醒轉來的，而其實，誰也知道這現實的夢境，決不短促，尤其是惡夢！」我的那個朋友帶着感慨的面色述說他的女兒死了以後的心情，聲音是低沉的。

立刻他又沉湎在甜蜜的記憶裏，他在追摹那可憐的小女兒，他說她沒有享受到一絲兒人生的快樂。

我譏笑他說：「你眞的還想她多活一些時，受一點痛苦麼？最好你不要提起什麼享受的話！」

他茫然的望着我，忽然眼裏發着光，他說：「你是對的，我還應該祝福她，我自己才是一個眞正的可憐的人呢！」但他轉入另一個思想裏去了。「然而，你說，我的撫愛現在寄託在那裏呢，我因此感到了絕頂的空虛，而且，這空虛便是悲哀的深谷，和酸淚的源泉！」

是的，那兩個小猫子很自然地在那新近接連喪失兩個孩子的家庭裏，悄悄地打架，那麼愛嬌地，這是一種愛的寄託下，產生的現象麼？

我爲這兩個朋友憐憫起來，他們因爲有了孩子，便忘了自己，失去了孩子，又記起了自己的空虛，可憐的人呵，人間是不應該有什麼愛的。

那軟柔的打架的動作，兩個小猫的影子在感傷裏消逝了，我的面前浮現起兩個作父親的臉子。

省巡廻診療班第五班　蒞咸寗施診成績極佳

民衆種痘受診約三萬三千餘人

咸寗訊：省府巡廻診療班第五班陸文林主任等，自上月二十七日赴官埠橋施診後，二十八、九兩日因天雨，未去馬橋高屋嘴，遂留縣應診，同月三十日爲國府還都紀念日，是日該班人員被邀，均參加縣府盛大慶祝典禮，翌（三十一）日適省府痘苗及種痘證等件運至咸寗車站，比卽同去汀泗橋、開始種痘并施診，四月一日下午回縣住宿，二日仍按日程赴橫溝橋、賀勝橋、湖泗橋、金牛鎮等區工作，中間因遇大雨雪，并應金牛特別區當局之請、延至八日遄返縣府、九日始去高屋咀、馬橋兩地工作、十一日返縣休息、時值縣立醫院行將開幕、因而駐該班在本縣并各區工作、歷時十八日、民衆種痘者近三萬人、受診者約三千人、在金牛鎮工作完竣臨行之際、友軍大琢部隊長特贈送該班辛資酬金一百元、各區亦熱烈招待、足見該班醫務人員認眞工作、始克臻此成績云。

逆子夥黨　綑綁老母

蘇州訊：黃埭小方橋木橋頭農民顧阿全、年六十三歲，其子小和尚、廿入下流、不務正業，被騙逐而送入習藝所感化，不意其於六日午後五時許、夥同壯漢七八人、各持繩索棍棒、擁至家門、阿全見其面有煞氣、知非善意、卽潛避其鋒、而其母及嫂并胞妹等、因猝不及走、被扭住而緊緊綑綁、威嚇不許聲張、一面翻箱倒篋、任意搜索、將所囤之白米、却去八九石、並將零星什物、打包而出、臨行時將耕牛一頭、亦牽以俱去、事後其父阿全投報該管警所請緝、迄前日得悉、小和尚匿居於滸墅關通安橋、於是該分所乃卽派警至通安橋會同該分所、果將小和尚逮獲、尋見耕牛原贓、一併帶所、訊據小和尚供認一切不諱、所有白米、除自留一石外、糶給滸墅關大有豐米行四石、得洋三百八十七元、三百元業已用去、其餘之米、爲夥同之所分去、該分所以既據供認、昨乃案解來城、由縣警察局辦理中。

滬淨土禪院門前　暴徒逞兇

兩男子遇狙未中　開槍者乘隙逃逸

上海航訊：滬公共租界牯嶺路淨土禪院門前、十四日下午二時許發生開槍狙擊案、該院當日有恆豐地產公司經理王某假座開弔、來賓甚多、當時有年約四旬男子兩人、身穿藍袍黑褂、由該寺院外出、行至門首候車之際、突有預伏該處暴徒二人、掏出手槍、向該兩人狙擊、計開兩槍皆未命中、開槍者旋卽乘亂逸去、事後捕房派捕搜查、未獲線索。

吳縣附近公井內　被人潛投紅色粉

撈獲粉末一包送同仁會化驗　縣衛生所封鎖該井禁人汲用

蘇州訊：吳縣衛生事務所、八日傍晚接據大石頭巷江蘇省振務分會電話報告、謂東美巷口水灶出售之開水、係紅色等語、乃經該所派員前往調查、見該水灶所有之水、確鮮紅如胭脂色、當經查詢、據云該處向有公井一口、居民汲用、水灶之水、亦取諸該井等語、遂一面飭人將該水灶缸罎存儲、悉數傾去、并往井畔實施查勘、見井甚寬大、且裝有木欄杆、當因天色已晚、先派人看守、次晨復往察視、井水仍作紅色、並在井中、取起用砌街所用之彈石片、與紙包用麻繩縛住、內有紅色粉末一包、係有人投入、惟粉末所存不多、大部業經溶入水中、現在已將該井實施封鎖、禁人汲用、以重衛生、一面將粉末送同仁會化驗、所長王蘭生并發表談話、希望一般居民、對公井製蓋加鎖、藉重清潔云。

浙江 老寶成豐記金號

▲本樓自建造三層洋樓刷新西式門面▼

▲設漢正街大水巷下首金庭公店隔壁▼

四月七日正式開張

金飾送一　銀飾特廉

美得利鐘表行

特二區五族街

薄利大貢獻

本行專營新式座鐘掛鐘高尙眼鏡瑞士出品男女各種手表掛表式樣新穎應有盡有定價低廉任憑比較（犧牲品）男用長方手表每隻拾四元保險五年（修理部）高等技師精工修理鐘表唱機

漢口特別市政府通告

本府爲公開甄錄優良初級普通公務人員特舉行考試凡身體强健無不良嗜好言動敏捷文理通暢能辦公文稿件年齡在四十歲以內之男子均得報名與考一經考試及格取具妥保先行存記遇十元之事務員或八十元之科員依次任用若才能優異者並得從優叙級有志投考人員應備具脫帽二寸半身像片兩張簡明履歷一份註明姓名年齡籍貫住址略歷（不需證件無論取錄與否像片履歷概不退還）自本月八日起至十日止每日下午三時至六時（例假除外）逕至本府秘書處考銓科報名聽候示期考試特此通告

中華民國三十年四月七日

浙江 老寶成永記金號

○本樓開設漢正街正石碼頭○

○上首永樂戲園斜對面便是○

金銀足色　花樣翻新　承蒙惠顧　克己歡迎

世界大戲院

今天日夜隆重獻演

別創一格無敵巨製：火速定座……

滿檸編劇　陸嘯桐導演

香艷悲壯，神秘曲折，社會黑幕，諷刺名作。

K K 女士

新姿態！新手法！新貢獻！

有骨子！有意義！有回味！

是一部暴露現實社會黑幕的大傑作：

嬌滴滴姑娘：禍從她起。可駭！

血淋淋人頭：突然出現。好怕！

神出鬼沒……毒如蛇蝎

主演：陳翠寶　李琳琳　滿檸。

熱烈香艷俠義名劇　下期廿一廿二獻演……

十三妹大鬧能仁寺..

兒女英雄。俠士本色。

鋤强拯弱。除暴安良。

廿三廿四公演：

曲折離奇，新型作風。

摩登女軍長……

忽雌忽雄。令人撲朔迷離——心養難熬！

是眞是假。難免情不自禁！核捺不住！

訂正夏令時間（今日起）

日場：二時半……夜場：七時半

每日上午十時開始定座

大衆的香煙

廣雅學會昨在抱冰堂舉行 張文襄公本年春祭典禮

中外名流薈萃冠蓋雲集 張公遺澤遠被萬民景仰

張文襄公春祭經廣雅學會籌備就緒於昨（十八）日上午十一時在武昌抱冰堂隆重舉行、是日天氣和煦、春風拂面、漢口方面各界人士均於上午九時以前搭載專輪渡江至抱冰堂集合、計到

中外名流 主持春祭委員會廣雅學會會長程明超、市府張市長代表楊秘書長、各局局長、暨武漢綏靖公署、社會運動指導委員會鄂省分會、特派交涉員辦事處、省會警察局、中日文化協會武漢分會、武漢青年協會、文藝協會、記者協會、讀書協會、洪道社、佛教正信會、廣雅中學等各機關團體學校代表、友邦方面計到軍特務部齋合部長代表松田課長、海軍特務部部長福田大佐川瀨武官等、總計共三百餘人、冠蓋雲集、蹌蹌一堂、情況殊爲熱烈

祭堂佈置 抱冰堂中廳即爲祭堂、正中高懸遺澤遠被萬民景仰之張文襄公遺像、雖在老年時期、然神態鑠鑠、英風翔然、使人望之生敬、祭桌前擺設銅製五字分插鮮花、供奉全付猪羊、高燃紅燭、焚爇香、全場鴉雀無聲、極盡莊嚴肅穆、祭典、於

鳴爆奏樂 聲中、開始由廣雅學會會長程明超主祭、市府並派楊恩蔚沈竹痕二員陪祭、其餘各界參加人士一律跪拜行禮、跪誦祭章、依此舉行、三獻大禮儀式隆重、至十一時許、禮成、舉行茶點後、仍由原預備車船分次輪送與祭人員返漢、茲將該會祭文誌後：

祭文 維中華民國三十年、歲次辛巳、四月壬辰越祭日丙申、門下士廣雅學會長程明超、副會長范鴻泰、暨全體會員地方團體代表廣雅學校師生等、謹具少牢三獻之儀致祭於 清故大學士軍機大臣晉贈太保特諡文襄南皮張公之神位前而爲文以告之曰偉哉 夫子、命世挺生、倬焉嶽降、方漢昴精、允文允武、維邦之楨、其文伊何、輶軒再駕、衣被楚蜀、文翁之化、橫舍林林、子子雅雅、屈宋淵雲、胥出陶冶、其武伊何、嶺嶠鷹揚、西力東漸、寇我粵方、公秉旄鉞、李騎戎行、殲魁拔幟、我伐用彰、羆威讋陸、鮮浪澄洋、維茲舊楚、持節再臨、布政滋永、飲德滋深、桐鄉之愛、甘棠之蔭、懷允不忘、民到於今、伊昔庚子、國步斯蹇、蜩螗沸羹、震我京輦、公謂鄂人、弗惶弗咨、安爾里閭、我維圖之、江漢不波、虞淵遂返、大勇止戈、功高徽管、緊我學人、久處覆燾、宮牆數仞、莫窺燮奧、思樂饗宮、有芹有茆、我公戾止、載色載笑、解疑釋難、善誘以教、春風之煦、時雨之膏、晉贊綸扉、入蹐相使、兒童穎手、走卒知喜、奈適陽九、國命將圯、未竟厥施、遽騎箕尾、國家多難、參商干戈、永懷懋績、振導祥和、雙流依舊、疇浮其渡、哲人既萎、吾放伊何、鵠山之陽、峨峨祠堂、岷嶓承源、流抱宮牆、桃李盈階、松桂繞廊、春秋明禋、民思無疆、式陳牲饌、敬薦椒漿、公靈宛在、顧予烝嘗

省主席何佩瑢視察社運分會

對全體工作人員致詞勗勉

省府何主席爲欲明瞭鄂省社運分會實際情況起見、特于昨（十八）日上午十時半赴該會作首次視察、由該會主任委員方煥如接待、陪同至各科室巡視、何氏對于該會一切實施工作有所垂詢、並召集全體工作人員訓話、語多勗勉云

圓部軍司令長官 關懷本市學生

捐廉充作獎學金

圓部軍司令長官、此次榮轉、對本市學生非常關懷、特捐廉充作獎學金、聞市政府已將此項獎學金轉發教育局、飭妥擬支配辦法呈核矣

市下半年預算 各機關全部彙送財局

經常費上半年相仿米貼未列入

漢口特別市政府所屬各單位機關、本年下半年度預算草案、均已擬定、已全部送至財政局制用科、該科現正分門別類核審中、據聞本年下半年度預算、行政費及經常消耗費、大體與上半年不相上下、臨時費事業費則稍有出入、至於下級職員之米貼、則並未列入、據聞市府人員稱、四月份米貼大體似已絕望、張市長擬爲下級人員略加薪金、以資補助云

省警務處昨召所屬 討論編制下半年概算

對各屬機關概算均有大體決定

省警務處、以奉令編制本年下半年度概算、該處以概算關係該處及所屬各水陸局隊本年下半年度經常費與擴充事業費用、應亟於編概算時、先行計劃決定、以便編制起見、於昨（十八）日下午二時召集各水陸局隊在廳會議、聞對於該處暨所屬各機關概算均有大體決定云

換發新市民證 可向防疫班加蓋印鑑

市衛生局本年防疫注射實施後、市民自動向各防疫注射班請求注射者甚爲踴躍。此次市民注射後、即就該本人市民証上加蓋印鑑、以資區別、而市民中、多尚有仍持前發武漢特別市舊市民證者、在近期間、舊市民證、適警察局市民證發給處限期換發漢口特別市新市民證、因之舊市民証繳銷、防疫注射、以及種痘所蓋亦隨舊市民証而廢收。以致市民雖經注射、而足資証明印鑑消失、演成重複注射現象、頃聞衛生當局特與市警察局市民證發給處商洽、決定嗣後掉換市民證、已經種注蓋印者、由市民證發行處換給新證後、連同作廢舊市民証、仍交本人攜帶赴各防疫注射班加蓋印章、以資識別、此項辦法下星期一即可實行云

市教育一元化 教局嚴格整理私塾

須聲請登記換教科書

本市私塾經市教育局銳意整理、遵令到局申請登記、暨換領規定教科書、使本市教育一元化、各情迭誌本報前訊、關於各私塾數額、以及塾師統計、學生男女數均經調查如下：第一區（區別依警察局番號、如第一區即第一警察分局所轄範圍、第二區即第二警察分局所轄範圍、餘類推、）私塾數二十五所、塾師數二十五名、男生八百三十七名、女生二百七十四名、合計一千一百一十一名、第二區私塾數四十所、塾師數四十名、男生一千零九十四名、女生四百零三名、合計一千四百九十七名、第三區私塾數二十二所、塾師數二十二名、男生五百七十九名、女生一百五十二名、合計七百三十一名、第四區私塾數十七所、塾師數十七名、男生四百一十二名、女生數一百五十九名、合計五百七十一名、第五區私塾數一所、塾師一名、男生三十一名、女生十四名、合計四十五名、第六區無私塾、第七區私塾數三十四所、塾師數三十四名、男生一千二百零八名、女生三百四十五名、合計一千五百五十三名、第八區私塾數十二所、塾師數十二名、男生四百二十五名、女生四百零九名、合計五百三十四名、第九區私塾數十三所、塾師數十三名、男生三百六十五名、女生六十二名、合計四百二十七名、第十區私塾數十二所、塾師數十二名、男生三百三十二名、女生一百五十一名、合計四百八十三名、第十一區私塾數十所、塾師數十名、男生二百八十九名、女生四十六名、合計三百三十五名、法租界私塾數八所、塾師數八名、男生數三百一十六名、女生一百八十六名、合計五百零二名、總計私塾數一百六十四所、塾師數一百六十四名、男生五千八百八十八名、女生一千九百零一名、合計七千七百八十九名、以上數字係根據教育局呈請登記暨發教科書數、其尚未完竣者未列

市警察局 令召各分局長會議

商討旅棧循環簿售賣事宜

市警察局據市旅棧業公會呈爲會員以陸續備欵購用旅棧循環簿、日感手續輾轉爲繁、擬請由會向局整購、茲悉該局以旅棧循環簿、原爲稽考旅棧旅客概況、關係治安極鉅、定於今（十九）日下午三時召集各分局長會議討論進行云

全保教會議後 各縣代表遄返

首屆全省保安教育會議自十五日開始舉行以來、業於日前、圓滿宣告閉幕、經過詳情、迭誌連日本報、茲悉各縣出席大會代表、以道途遙隔、交通不便、返里至須相當時日、現既已公畢、爲求早日回縣服務計、均於日昨相繼遄返、聞大會紀錄、現正由保安處整理中、一俟就緒後、即將分令各縣遵照施行云

衛生局護士訓練班 下月舉行卒業考試

市衛生局於上年末招考之護士及衛生人員訓練班六十八人、六個月訓練期間行將滿期、下月初旬即可舉行卒業考試、發給卒業証書、所有卒業人員、均可由該局各附屬機關任用、月薪在六十元以上、又第一班卒業後將繼續招募第二班、數額預定增至一百名、添增一優級班、第二班招募卒業學員、該局亦可負責代爲介紹職務云

警局曉諭市民檢舉奸宄 印發告全市民衆書

△互相監視檢舉使宵小無法潛滋

市警察局長、鑒於本市間有不逞之徒、乘隙搶窃詐財等事擾亂公共治安、爲謀杜絕奸宄潛滋市內、特撰告民衆書、曉諭民衆互相監視、互相檢舉、庶期肅清宵小、以維治安云

食鹽特別申請戶 警局詳查編號核辦

令飭各分局詳查造冊具報

市警察局、以本市各機關團體學校、寺廟、旅棧、醬園、飲食業等之食鹽係依特別戶辦法申請、由配給機關編號核發鹽斤在案、惟各局所貿各特別申請戶多不齊全、茲爲便利申請戶請領及配給機關核發食鹽計、特通令各分局對所轄境內各特別申請戶再行詳細調查造冊具報、以憑彙轉配給機關編號庶無遺漏而利核發云

兒童教育協會 舉辦兒童徵文比賽

中國兒童教育協會、爲測驗全國各地兒童和平思想、暨闡發兒童和平真諦起見、特舉行兒童和平徵文比賽、凡全國各地兒童、均得參加、成績原定本月四日公開露佈、因各地交通關係、不免郵遞遲緩、展期於五月十五日爲公布期、并定於本月底爲各地截稿日期、函請此間市教育局轉飭各校遵照云

興建利濟馬路 下月開始動工

住戶遷拆補助費已規定

市工務局爲便利交通繁榮市面、爰根據開闢馬路計劃、將同時改建本市中華區利濟巷爲利濟馬路、武聖廟爲武聖馬路、茲悉利濟巷方面業經該局派員查勘完竣、並以決定該處居戶遷拆費十二萬五千元、人口補助費四萬元、共計十六萬五千元、即將派員按數發放、預計該路動工日期可于下月開始云

整訂撫輯流亡辦法

內政部咨請各省市政府 市府准咨飭社警兩局遵照

內政部以全國民政會議、提案中有請統一整訂撫輯回歸及未歸人民辦法、以收人心、而蘇民困案、經決議移交該部咨行各省市政府參酌切實情形辦理、該部亦以變亂之後、撫輯流亡爲各省市政府應盡之責、特分咨各省市查照辦理、茲悉市府准咨後、分令社會警察兩局參酌本市情形辦理具報云

一胎三女

本市睦家巷二十二號住民陳煥鑫以裝訂書冊爲生、家道赤貧、生活素稱艱窘、於十四日下午四時其妻陳熊氏一胎產生三女、當地保甲以當茲新秩序演進之下、一胎三產、像徵國運祥瑞、惟在如此困難環境之中、聚增三口、實不勝生計壓迫之苦、亟須救濟、特分呈警社當局迅予惠濟、用昭獎勵云

啓昌里姦殺案 二審判處徒刑六年

激於義憤不無可原

本市咸安坊啟昌里十四號居民龔書林、於上年十月八日晚姦殺市度量衡檢定所股長王重宇一案、一時轟動社會、詳情已迭誌前訊、茲悉本案經兇手自行投案、幷經漢地檢處偵查終結、依法提起公訴、幷經地院刑庭判處有期徒刑十五年、復由被告不服、提具上訴理由書、業由高院數度審訊、幷以被告當場激於義憤、而殺人致死、不無可原之處、改判有期徒刑六年、唯本案已逾半載、頗爲社會人仕所關懷、茲將本案事實、及法院判決理由、詳誌於後、以爲關心本案者告、原龔書林與被害人王重宇素不相識、緣因龔書林事變後、攜妻龔潘氏寄居本市特三區咸安坊啟昌里十四號亭子間、旋充漢正街貞記紗號厨役、不常回家、其妻龔潘氏不甘寂寞、遂於民國二十九年九月間與王重宇勾搭成姦、初至旅館歡會、繼來龔寓姦宿、詎至同年十月八日夜晚十二時許、龔書林由紗號歸寓、瞥見王重宇與其妻併坐床沿談心、即行退出、冀其走避、乃越半小時復返、又窺王重宇與其妻龔潘氏、同衾併枕而臥、當場激於義憤、忍無可忍、即持廚房菜刀、向王重宇咽喉猛砍一刀、殺斷食氣管、登時斃命、事後攜帶妻子潛逃至麻城鄉間、得閱報載其圖財害命、及同居多受株連、遂自行投案、經湖北漢口地方法院檢察官偵查起訴

本件上訴人龔書林對於用菜刀砍殺王重宇身死、業經迭供不諱、核與原審檢察官督吏驗填驗斷書所載、已死王重宇頸右連咽喉一傷、長四寸、寬一寸二分、食管氣管均切斷、創緣銳利、哆開係刃物傷、委係生前被殺身死之情節相符、是上訴人龔書林殺人事實、固無疑義所應審究者、即其殺人行爲、究係當場激於義憤而殺人、抑或普通殺人、及是否正當防衛、是已據該上訴人在原審供稱、那天（去年十月八日）晚上我回來、見有個不認識的男人與我妻坐在床邊、我以爲退出後、讓他就走了、不料我再回來、他（王重宇）竟與我妻同睡、這樣大胆、霸佔人妻、令我恨極、若不將他殺死、他醒了就要殺我、所以先下手、是我一個人殺的沒有人帮忙云云、核與其妻龔潘氏在本院供述略謂、我與王重宇通姦、約有半月之譜、先至旅館歡會、後來我家姦宿、我丈夫不常回家、實不知情、我住的亭子間、沒有門、那天夜晚我丈夫回來、見王重宇與我併坐床沿、即行退出、我催王重宇走、他不走、行房後各穿衣服睡一頭睡熟了、不料我丈夫又回來、用刀將他殺死、是死在床上的等語、情節尚屬相符、且證人王郭氏亦先後在原審及本院證述龔書林在外不常歸家、對於其妻與人通姦、實不知情、並具有甘結在卷、是上訴人龔書林殺人行爲、純因王重宇姦宿其妻、對其實施不義行爲、當場有所忿激、忍無可忍、始有持刀殺人之舉（參照二十五年九月九日最高法院上字第一零五一號判例）毫無疑義、實犯刑法第二百七十三條第一項罪刑、論其犯罪事實既與刑法第二百七十一條第一項、普通殺人罪情不同、並與同法第二十三條正當防衛情節逾異、原審認上訴人殺人並非正當防衛、固非無見、但其不依刑法第二百七十三條第一項法文處斷、竟適用刑法第二百七十一條第一項普通殺人罪論擬、顯有未合、且查王重宇傷痕、僅止咽喉刀傷一處、又出於上訴人一時憤激所爲、其情不無可原、原審竟認爲手段殘忍、科處有期徒刑十五年、量刑未免失入、上訴意旨、飾詞辯稱、因捉姦殺人、係屬正當防衛、其理由雖無可採、然其主張殺人行爲、係當場激於義憤所致、指摘原判引律錯誤、科刑失當、則尚難認爲無理由、應由本院將原判關於龔書林罪刑部分撤銷、依法改判上訴人有期徒刑六年、且核其犯罪性質尚有褫奪公權之必要、併予宣告從刑、以示公允云

提高體質 撲滅肺癆

身體瘦長，胸腔狹小之人，醫學上稱爲肺癆體格，此種體格之所有者，常易爲肺癆病菌侵襲，想爲人所周知之事，但肺癆之初期徵候，因其不甚明顯，故又極易爲人所忽視。

「哈利巴」係由北太平洋深海所產聖魚肝精製出，世界遠近譽爲防病癆聖品，因其含有濃厚之維他命A與D，故榮譽價亦特別高强，每粒且經最新科學裝置，嚴密測定單位，功效異常準確。原品小如綠豆，外包糖衣，全無腥臭難服及妨碍胃腸之苦。

包裝

聖魚肝油 哈利巴

洋行

(13)HV 94

經濟新聞

滬訊外滙風平浪靜 標金開盤靜滯前態
市金交易再呈疲頹

本報訊：據滬電訊、昨（十八）日、上海金融消息、外滙方面仍在滯留中、先令三辨士又六十四分之十三、美元五元又三十二分之七、無何推動、入昨日來、但終於難以挽回其頹勢云 標金因外滙形成頹勢、在半日場合中、嗣至十二時收盤時、較上日收盤、復瀉四元、頗現風平浪靜云。本市銀樓飾金、接據前訊後、進以昨日匯水關連、掛牌仍在七百三十元、吸進爲六百八十元、至滬訊各場、茲將主要各盤、爰分別誌之如後。

合法幣進二一五·一元、出二一七·四元、紗市行情轉趨穩定、計八支三虎一三四〇元、十支松鶴一五四〇元、十六支醒獅一六五〇元、十六支大寶一七〇〇元、二十支仙桃一八〇〇元、二十支大寶一七六〇元、三十二支藍鳳二五二〇元、三十二支仙桃二五二〇元、四十二支藍鳳二七八〇元。

先令市價 上午開盤 現貨、三辨士又六十四分之十三、本月及下月期貨、同一市價。

美元市價 上午開盤 現貨、五元又三十二分之七、本月及下月期貨、同一市價。

標金市價 六千六百十元、六千六百四十五元、六千二百三十七元、六千六百二十五元、六千六百三十三元。

京市金融市況

南京十八日電：京市金融市況微帶疲勢、飾金進六四〇〇元、出七〇〇〇元、日票進四六又二分之二元、出四十六元、折

棉紗略趨鬆弛 布疋交易甚微

本報訊：棉紗運輸略趨鬆弛、故寂靜之市氣、略趨活躍、昨前兩日、行家定二十支雙虎一〇五〇元、三十二支藍鳳一六五〇元、四十二支藍鳳一八二五元、數約二百餘件、價較前微伸、果若走銷能普遍、則成交當不爲艱困、否則紗市前途仍難脫出黑暗一途、布疋僅五福吉祥行盤開出爲四十四元八角、數約十件光景云。

▲滬紗高漲▼本報訊：近據滬訊、昨日上海紗布價、因去胃稍濃、投機者又多方利空流言、故紗布情多有高漲之勢、今將各紗布前價及上漲之高度、詳列於下、十六支日光紗、九百八十元、二十支藍鳳紗、一千四百九十元、高漲一百二十五元、三十二支仙桃紗、二千一百四十元、高漲九十元、四十二支藍鳳紗、二千七百元、高漲七十元、細布、五十二元三角、高漲五角、四綫、一千五百八十元、高漲二十五枚、一千六百七十五元。

紙價處現尖俏 來源不甚踴躍

本報訊：自事變以還、各種紙張之來源、突見減少、是以紙價有漲無落、竟超過事變前數倍以上、日來紙張來源仍不踴躍、故其價亦復尖俏、計五印紙價爲一百三十六元、賬連紙六十元、多福折表紙則爲一百零五元云。

製針廠頗發達
……戰後新興工業……

本報上海支社通訊：滬市針織廠林立、如織襪、針織廠、汗衫廠、駱駝絨廠、衛生衫廠等、其所用各種針織針數量頗鉅、次如浙內地松江平湖無錫等地、因針織業發達、銷售量亦不少、惟以前類皆仰給於泊來、戰後爲適應需要、除厚有各國貨針廠已恢復外、其新創者甚多、現計已有二十餘家、且自歐戰發生後、歐貨運輸受阻、國貨遂乘機崛起、目下已完全取而代之、即縫級針一項、以前推德貨爲祉會所信仰、茲以德針價格飛騰、該業所製縫針、亦異常暢銷、爲戰後新興工業之一云。

滬米價愈爲抬高
米蠹操縱下

本報上海支社通訊：昨日（十六日）滬市米價、在投機份子濫肆謠言之情況下、每石續被提高達三元、復經一般違法份子在下午私做交易、致後續被提高達元許、每石米價最近三日來、每石米價上漲達九元之鉅、開米價漲勢未有之記錄、際此各業工潮澎湃之時、而目前滬市米價又如是之上漲、社會治安殊堪憂慮、米價上漲之主因、係受謠傳影響、如泰國有禁運出口說、及產地漲價等謠言、在市貨自居、復謠傳有人搜購現貨、致米價愈抬愈高、按泰國最近對出口米糧僅規定加以統制、並非禁止出口、而本市三月份由泰國輸入者僅一千餘噸、所佔數量極微、此種藉口、殊爲無理、自米糧評價委員會解散後、各米業團體、亦依此例、對米市採取旁觀態度後、復因兩租界當局裁制奸宄之辦法、遲未公布、投機份子即目無法紀、操縱市價、使市民生計更陷於困境、目下滬市局勢、尙未臻最嚴重之時、而已有此現象、若局勢演至嚴重時期、則更不堪設想、爲免致同歸於盡計、米業團體亟應與當局合作、米市場營業規則、自投機份子在市場囂張後、即已等於廢紙、現應由米業團體重復布告、立即實行、而尤其對於成交前須付定洋、成交後須五天內出清存貨、及規定須審售與行、行售與號、因此二點、可以卻除市場中所謂踢皮球營業。

市商會函同業公會 派人填寫物品許可證

本報訊：物品搬運許可証、二十日由市商會受理、此後對於申請物品搬運、預料必將增多、原有填寫人員勢必不够應付、市商會方面業已分函各同業公會、增派填寫人員、令各業先將填寫人姓名送會、以利進行云。

統稅收入激增
▲▲漢陽等處均有起色▼▼

本報訊：統稅局上（三）月份收入成績超過比較額定數、稅款已繳解主管機關、合計九七五四〇三·七三元、其中總局爲九五七一八七·一四元、九江分局八九六四·六〇元、各征收辦事所、武昌爲三一六六·六八元、漢陽一四〇五·四九元、團風一〇三九·四〇元、蔡甸二〇七三·四三元、金口爲一五六五·九九元云。

▲▲▲火柴續作▼▼▼
▲肥皂無甚起落▼

本報訊：火柴來貨僅見、市銷相當廣泛、囤戶多喜於收存、且因限於某種關係、致市況續伸、市上雙錢售八十三四元、惟叫價已達八十五元、雜牌尙稱平穩、市售七十五元、肥皂無甚起落、祥茂每箱三十元、扇面則爲三十二元五角、及三十三元之譜云。

歐戰影響海運困難 國茶外銷大爲滯呆

本報上海支社通訊：頃據茶商李君語記者、本年新茶、因天氣關係、萌芽較之往歲、可早十日之多、紹興杭州兩方之平水及龍井、於明前所採之珍品、至本月十五日前後、即可獻新、但謂見新雖可提早旬日、惟平雨後（即穀雨之後）第二三兩帮新茶上市、預測出口亦必較諸往年爲多、殊堪憂慮、至於銷售方面、亦云本年亦極少把握、因本年之車力及一應什費、最低較去年須高出一倍以上、是則茶價亦必隨之上騰、人民購買力之減退、確爲意料之中、至於洋莊方面、除江西甯紅因與蘇聯有契約關係、配製茶磚之後、尙可勉力維持、然嗣因歐戰影響、不能假道香港直接裝船運蘇、故在轉運亦覺大費心力、其餘銷英、法、德、意等國之安徽祁紅、則除英國早於去春專購印茶與澳茶之後、華茶銷英、卽幾等與零、此外德意等國則以海運困難、雖有需要、亦難暢銷、故祁紅在客歲春夏之後、本埠洋莊紅茶之出口、卽大爲停滯、至於綠茶、則以紹興平水爲主、而其去路、以非洲各地爲主要市場、惟去年自非洲戰事發動受影響、並據李君稱、迄今綠茶外銷、亦大受影響、目下紹地茶農尙未運出之上年陳茶、至少尙在半數以上、是以本年新茶雖將上市、然所有銷路除美洲各國外、其餘希望、殊爲渺茫云。

北平郵政總局 辦理國際滙兌
法幣聯銀對美行市 規定一星期一次

同盟社十七日北平電：北平郵政總局、此次當支付國際滙兌、決定使用二十三元十六分之七之聯銀公定率、業自四月十日實施、華方機關、決定聯銀券對外行市、正式使用該公定率之事、尙屬創舉、殊堪重視、卽從來之收支、由天津法幣之對美行市及聯銀券對法幣行市算定聯銀券對美行市、一星期一次改定使用、郵政總局爲協力華北當局之聯銀券政策、先放棄聯銀券對外行市、採用公定率。

肥皂銷路日增 製造業組公會

本報訊：肥皂製造應市面繁榮而逐漸增多、迄至目前已十數家、各製造同業、已發起呈請組織肥皂製造業同業公會、已由田春霆、鄒柏成等聯名呈請各關係方面、聞其通訊處、暫設本市安善堂中路廣合里十號云。

漢商情

日軍票行市 四月十八日 法幣百元折合 日金 早 四七·三〇 晚 四七·六〇

金錢市價

蘇金買進每兩	六九〇,〇〇
赤金[illegible]	七三〇,〇〇
折息	〇,六〇

米類（每石市價 法幣計算）

頭號	一一〇,〇〇
二號	一〇五,〇〇
三號	一〇〇,〇〇
四號	九五,〇〇
五號	九〇,〇〇
最低	八五,〇〇

雜糧類（每担 法幣）

小麥	二九,〇〇
次小麥	三三,〇〇
大蠶豆	二四,五〇
蠶豆	十九,一〇
[illegible]豆	十八,五〇
白芝蔴	三七,〇〇
黑芝蔴	三〇,四〇

油類（每担市價）

豆油日金	四二,〇〇
棉油日金	四四,〇〇
蔴油法幣	八四,〇〇
生油法幣	八二,〇〇
菜油法幣	八三,〇〇
桐油法幣	二三五,〇〇

酒類（日金計算 四打箱裝）

太陽啤酒	四二,〇〇
麒麟啤酒	四三,〇〇
汾酒每担華幣	一三〇,〇〇
加皮	一二八,〇〇
金菊黃	一二八,〇〇
碧綠	一二八,〇〇
南酒	一〇〇,〇〇
花雕 華幣	四八,〇〇
竹葉青	五〇,〇〇
本廠紹酒十壜	二四,〇〇

肥皂類（每箱計算）

祥茂皂日金	二八,五〇
扇面皂	三二,〇〇
開拓皂	二〇,〇〇
固本皂	一九,〇〇
太平洋	一一,〇〇
青龍	二四,〇〇
朱雀	一一,五〇
三星	一八,〇〇

糖類（日金計算）

頭車	九二,〇〇
中雙	八七,〇〇
赤雙	八七,〇〇
粗砂黃	八四,〇〇
汕青	六二,〇〇
桶青	六一,〇〇
箱冰	五一,〇〇

煤炭類

板煤 每担 華幣	一八,〇〇
柴煤 每噸 日金	五二,〇〇

麪粉類（每袋計算）

龍元日金	三,六〇
松柴華幣	八,〇〇
蘇長春法幣	二七,〇〇
紅長春法幣	二六,〇〇
黃長春日金	十二,二〇

香烟類（每箱市價 日金計算）

[illegible]牌法幣	二八,五〇
紅[illegible]牌法幣	二六,四〇
青[illegible]牌法幣	二二,〇〇
吉[illegible]	二五一,〇〇
百[illegible]	二〇九,〇〇
十[illegible]	二九三,〇〇
指[illegible]	
廿[illegible]	二八七,〇〇
將[illegible]	
廿[illegible]	三八四,〇〇
五十支	
將軍	二四四,〇〇
大白玫瑰	二五〇,〇〇
小白玫瑰	二三〇,〇〇
美芳	二七〇,〇〇
金槍	二九〇,〇〇
十支	三七〇,〇〇
金大嬰	
十支	一八五,〇〇
金大嬰	
十支	
藍錫包	四〇五,〇〇
十支	
黃錫包	三四五,〇〇
五十支	三九〇,〇〇
黃錫包	
紅錫包	一一〇,〇〇
哈德門	六九六,〇〇
紫金山	四〇〇,〇〇

火柴類（每箱日金）

雙錢牌	八一·〇〇
雜牌	七六·〇〇

鹼類（日金計算）

純鹼每袋	四二,五〇
燒鹼每桶	二五一,〇〇

海味雜貨業（每斤法幣）

冬菰		八、〇〇
香菰		八、〇〇
淡菜	四、八〇	四、〇〇
蝦米	五、六〇	四、〇〇
開洋		三、六〇
干貝	六、四〇	六、八〇
魷絲		二、〇〇
魷魚		一、七六
細桂		八、八〇
黑椒		一、八四
西茴		四、八〇
三奈	七、二〇	六、四〇
大桂元	四、八〇	四、〇〇
百合		〇、六四
蓮子		一、九二
桃肉		一、九二
黑棗	一、二〇	〇、八八
提棗		〇、八八
金針		二、四〇
木耳		五、六〇
湯粉		〇、八四
條粉		〇、七六
片粉		一、四四
荳粉		〇、七二
帶絲		〇、五〇
白皮香		一一、二〇
新山香		八、八〇
杭箔		二、〇〇
折錠		四、〇〇
茶腿		八、〇〇
五香菜		二、五六
榨菜		一、七六
桂皮		三、二〇

社會服務

短評 一談工役的待遇問題　蠡生

以薪水維持生計之小職員階級、受生活程度高漲之影響、數見呼籲、當局亦俯念下情、規定米貼、稍事貼補、然杯水車薪、叫苦之聲、終不絕於耳、按照規定、米貼期限、三月卽行停止、而實際生活水準、尤較以前爲高、因此、目前米貼問題、咸爲小職員所關心。

據聞本市當局、尙在鄭重考慮低級職員之米貼補救辦法、或將有所解决、雖吾人可料其最多不過維持原狀、但究屬聊勝於無、稍堪爲低級職員欣慰。

低級職員米貼補救問題、固已引起當局之關心矣、惟當局對於工役之待遇、至今未聞有若何處置、工役等之餉給、不僅遠遜所謂低級職員、而負担並不稍輕、在津貼上、似應無所軒輊、蓋津貼之義、乃什補救職員生活費之不足、並非量才加薪可比、此點甚願當局於考慮低級職員米貼問題之餘、一併計及、則出實勞力之工役等、當不致再有將伯之呼。

哀鴻之音
既成殘廢矣 復爲餓殍乎
武昌殘廢所呼籲各界救濟

大楚報館大主筆鈞鑒：素仰貴報社仁慈爲懷、服務社會、請借貴報一角之地披露、以代哀啟者來函無別、茲因天主堂所辦之救濟院、現已全部解散、至今已有兩月有餘、現本院乘殘廢無人主管、困苦萬分、乞討無着、告貸無門、忍飢挨餓、日有死亡、是此景況、本院三百餘人枵腹、終日其不死餓殍者幾希矣 前者呈請省府接收繼續辦理、而省府延不加察、終無一定表示、其能否接收、尙在未定云、殘廢等每日不得一飽、若不速籌辦法、衆殘廢命在旦夕、如蒙解囊、則殘廢等均沾恩惠、浩德無涯矣、順詢撰安

武昌糧道街殘廢所所民泣叩

腿足傷筋
陸家駿醫生主答

（問）鄙人於上星期三、在公司間、不愼、撞傷左腿足、一時腫痛甚劇、經往市立醫院診治、腫已全退、惟痠痛服西藥數天、仍未見效、故近日行路不便、請問貴醫指示、並賜一方爲禱 尤文彬拜啓

（答）撞傷後、瘀濕內阻、經絡不和所致、（治法）去瘀利濕通絡、（藥方）川牛膝三錢、抄赤芍錢半、絲瓜絡三錢、絡石屯三錢、酒桑枝三錢、宣木瓜三錢、乳香二錢、威靈仙三錢、帶皮苓三錢、大丹參三錢、生米仁三錢、此方可服三帖、後再更減。

省堤防局報告

蒸發量	五·四〇	公厘
雨量		公厘
溫度	最高 三五·五 最低 一七·〇 （以攝氏計）	度

（三十年四月十八日）

啓

一、本版志在服務社會、故舉凡一切呼籲文字、及陳列意見之文字、無不儘量刊載、惟該項來稿、稿末需註明地址、加蓋印鑑、本室當代守秘密。

二、本版爲適應各界需要、設立各種疑問解答欄、舉凡一切疑難問題、隨時予以解答。

以上二點、希讀者注意、並請讀者善爲利用。

編輯室

郵局消息

寄往九江、安慶、蕪湖、南京、上海等處之郵件、將於本日（四月十九日）下午三時三十分封發云。

義務廣告
……簡約……

一、本欄廣告概不收費、
二、性質僅限尋人、求職、出讓、徵求四項、
三、字數以五十字爲限、
四、來件請書明本版「義務廣告」收字樣。

▲杜葆松鑒：令堂之快信不知收到否、茲又來一函、惟不知你在何處、請早函知或來漢 瀟鑄華啓

▼寧波三北鄖王鎮劉麗君女士（卽靜菊）昨由友人來漢、謂女士現已至漢、並云舍下有信托帶、因不知尊址、盼見報後駕臨敝處一叙、或來函書明尊址以便拔址拜訪也 弟陳彭年謹啓 通訊處漢口小夾街永興里五號

▲前漢中學校陳元亭先生：現居何處、祈速示知爲盼。 統一街一四二號白

▲徐肇欽年四十五歲、壯年在香港學習修補帆布水喉之術、往年在武漢警察局消防隊充任技士有年、修補帆布喉管之絕技、舊如新廢物可以利用、如欲試辦請函致武昌建設廳第一科蔡子英轉

▲茲欲徵求自行車兩輛、願出讓者、請逕函本社編輯部張鄭英君接洽、合則約期面議。

▲茲有小型保險箱一隻出讓、如需要者請於上午九時至十一時、下午二時至五時赴本社向楊君接洽可也

▲茲有大批鷄冠牌蚊煙香出讓、如有受主請逕函本版義務廣告信箱第六號接洽、合則覆函約期面議

華生煙[illegible]啓事

◎將軍牌香煙！
◎全祿牌香煙！
◎吉祥牌香煙！

品質精良 行銷暢旺
特別贈彩 藉酬顧客

逕啓者本公司出品之將軍牌香煙全祿牌香煙吉祥牌香煙品質精良價格公道裝璜雅緻味美淸香承蒙各界贊許久已膾炙人口刻因本牌香煙行銷異常暢旺特爲酬答 惠顧諸君起見發行有獎贈劵以資鼓勵是 諸君旣吸此高尙之香煙更可得有獎之希望實一舉兩得何樂不爲耳

◎兌換獎劵簡章

（一）凡積有50支將軍牌香煙（聽盖五只）可掉換本公司發行之獎劵一張（多則類推）
（二）凡積有全祿牌香煙（空殼二十只）可掉換本公司發行之獎劵一張（多則類推）
（三）凡積有吉祥牌香煙（空包二十只）可掉換本公司發行之獎劵一張（多則類推）

◎獎品支配辦法

(1) 頭獎壹張　獨得最新式金手鐲壹對
(2) 貳獎貳張　各得最新式金戒指壹只
(3) 叁獎貳拾張　各得最新式金戒指壹只
(4) 肆獎壹百張　各得上等日用品壹件
(5) 伍獎壹千張　各得上等日用品壹件

◎附註，開獎（日期）（地點）另行公佈
（聽蓋）（空殼）（空包）總兌換處！
漢口江漢路怡園口
吉田洋行煙草總部

華生煙草股份有限公司啓